

**ROMÂNIA**  
**JUDEȚUL BISTRIȚA-NĂȘĂUD**



**CONSILIUL JUDEȚEAN**

**PROIECT DE HOTĂRÂRE Nr.VIII/15395 din 19.07.2024**  
**privind desființarea Centrului de Recuperare și Reabilitare**  
**Neuropsihiatrică pentru Tineri cu Handicap Beclean și înființarea unor**  
**servicii sociale destinate persoanelor adulte cu dizabilități, în subordinea**  
**Direcției Generale de Asistență Socială și Protecția Copilului**  
**Bistrița-Năsăud**

Consiliul Județean Bistrița-Năsăud, întrunit în ședință ordinară în data de \_\_\_\_\_, în prezența președintelui și a \_\_\_\_\_ de consilieri județeni;

Având în vedere:

- Referatul de aprobare nr.VIII/15394 din 19.07.2024 al Președintelui Consiliului Județean Bistrița-Năsăud;

- raportul nr.II/15396 din 19.07.2024 al Direcției juridice, administrație locală din cadrul Consiliului Județean Bistrița-Năsăud;

- adresa Direcției Generale de Asistență Socială și Protecția Copilului Bistrița-Năsăud nr.31388 din 12.07.2024, înregistrată la Consiliul Județean Bistrița-Năsăud cu nr.II/15033 din 15.07.2024, prin care s-a înaintat Nota de fundamentare nr.31379 din 12.07.2024;

- Hotărârea Colegiului Director al Direcției Generale de Asistență Socială și Protecția Copilului Bistrița-Năsăud nr.2 din 17.07.2024, înregistrată la Consiliul Județean Bistrița-Năsăud nr.II/15310 din 18.07.2024;

- prevederile art.40 alin.(1) și art.41 din Legea nr.53/2003 Codul muncii, republicată, cu modificările și completările ulterioare;

- prevederile art.54, art.56, art.116, art.120-123, art.125 și art.127 din Legea nr.272/2004 privind protecția și promovarea drepturilor copilului, republicată, cu modificările și completările ulterioare;

- prevederile art.14 alin.(2)-(4), art.19 alin.(1) lit.b), art.23 alin.(1) și art.26 din Legea nr.273/2006 privind finanțele publice locale, cu modificările și completările ulterioare;

- prevederile art.30, art.31 alin.(1) și (4), art.32 alin.(1) lit.c), art.33 alin.(1), art.34, art.51-55, art.88 și art.94 din Legea nr.448/2006 privind protecția și promovarea drepturilor persoanelor cu handicap, republicată, cu modificările și completările ulterioare;

- prevederile art.3, art.27, art.28, art.30, art.34, art.37 alin.(1) și alin.(2) lit.a), art.39 lit.b), c), art.41 alin.(3), (5), art.42 alin.(1) lit.b), art.43 alin.(1), art.114, art.119 alin.(1),(2),(5), art.132 lit.b) și art.135 din Legea nr.292/2011 Legea asistenței sociale, cu modificările și completările ulterioare;

- prevederile art.2 și art.5 din Legea nr.197/2012 privind asigurarea calității în domeniul serviciilor sociale, cu modificările și completările ulterioare;

- prevederile art.3 alin.(4), art.11 alin.(1), (5) și prevederile pct.3.2, Capitolul I, Anexa nr.2 din Legea nr.153/2017 privind salarizarea personalului plătit din fonduri publice, cu modificările și completările ulterioare;
- prevederile Hotărârii Guvernului nr.679/2003 privind condițiile de obținere a atestatului, procedurile de atestare și statutul asistentului maternal profesionist;
- prevederile art.20 lit.c) din Anexa la Hotărârea Guvernului nr.268/2007 pentru aprobarea Normelor metodologice de aplicare a prevederilor Legii nr.448/2006 privind protecția și promovarea drepturilor persoanelor cu handicap, cu modificările și completările ulterioare;
- prevederile Hotărârii Guvernului nr.867/2015 pentru aprobarea Nomenclatorului serviciilor sociale, precum și a regulamentelor-cadru de organizare și funcționare ale serviciilor sociale, cu modificările și completările ulterioare;
- prevederile art.1 alin.(1), (2), art.4 alin.(1) și prevederile Anexei nr.1 la Hotărârea Guvernului nr.797/2017 pentru aprobarea regulamentelor-cadru de organizare și funcționare ale serviciilor publice de asistență socială și a structurii orientative de personal, cu modificările și completările ulterioare;
- prevederile Hotărârii Guvernului nr.426/2020 privind aprobarea standardelor de cost pentru serviciile sociale, cu modificările și completările ulterioare;
- prevederile Ordinului ministrului muncii, solidarității sociale și familiei nr.288/2006 pentru aprobarea Standardelor minime obligatorii privind managementul de caz în domeniul protecției drepturilor copilului;
- prevederile Ordinului ministrului muncii și justiției sociale nr.1069/2018 privind aprobarea standardelor minime obligatorii pentru asigurarea îngrijirii și protecției adulților cu handicap grav sau accentuat la asistentul personal profesionist;
- prevederile Ordinului ministrului muncii și justiției sociale nr.25/2019 privind aprobarea standardelor minime de calitate pentru serviciile sociale de tip rezidențial destinate copiilor din sistemul de protecție specială;
- prevederile Ordinului ministrului muncii și justiției sociale nr.26/2019 privind aprobarea standardelor minime de calitate pentru serviciile sociale de tip familial destinate copiilor din sistemul de protecție specială;
- prevederile Ordinului ministrului muncii și justiției sociale nr.27/2019 privind aprobarea standardelor minime de calitate pentru serviciile sociale de zi destinate copiilor;
- prevederile Ordinului ministrului muncii și justiției sociale nr.28/2019 privind aprobarea standardelor minime de calitate pentru acreditarea serviciilor sociale destinate prevenirii și combaterii violenței domestice;
- prevederile Ordinului ministrului muncii și justiției sociale nr.29/2019 pentru aprobarea standardelor minime de calitate pentru acreditarea serviciilor sociale destinate persoanelor vârstnice, persoanelor fără adăpost, tinerilor care au părăsit sistemul de protecție a copilului și altor categorii de persoane adulte aflate în dificultate, precum și a serviciilor acordate în comunitate, serviciilor acordate în sistem integrat și cantinele sociale, cu modificările și completările ulterioare;
- prevederile Ordinului ministrului muncii și justiției sociale nr.82/2019 privind aprobarea standardelor specifice minime de calitate obligatorii pentru serviciile sociale destinate persoanelor adulte cu dizabilități, cu modificările și completările ulterioare;

- prevederile Ordinului ministrului muncii și justiției sociale nr.1218/2019 pentru aprobarea standardelor specifice minime obligatorii de calitate privind aplicarea metodei managementului de caz în protecția persoanelor adulte cu dizabilități;

- prevederile Deciziei Președintelui Autorității Naționale pentru Persoanele cu Dizabilități nr.878/2018 pentru aprobarea Metodologiei de elaborare a planului de restructurare a centrelor rezidențiale pentru persoanele adulte cu handicap;

- prevederile Ordinului Președintelui Autorității Naționale pentru Protecția Persoanelor Adulte cu Dizabilități nr.635/2022 pentru aprobarea Metodologiei de elaborare a planului de restructurare a centrelor rezidențiale pentru persoanele adulte cu handicap, cu modificările și completările ulterioare;

- prevederile Hotărârii Consiliului Județean Bistrița-Năsăud nr.25/2005 privind înființarea Direcției Generale de Asistență Socială și Protecția Copilului Bistrița-Năsăud;

- prevederile Hotărârii Consiliului Județean Bistrița-Năsăud nr.109/2019 privind aprobarea Planului de restructurare a Centrului de Recuperare și Reabilitare Neuropsihiatrică pentru Tineri cu Handicap Beclean, județul Bistrița-Năsăud, cu modificările și completările ulterioare;

- prevederile Hotărârii Consiliului Județean Bistrița-Năsăud nr.69/2020 privind aprobarea încheierii Convenției de Asocieră între Județul Bistrița-Năsăud, Direcția Generală de Asistență Socială și Protecția Copilului Bistrița-Năsăud și Fundația Hope and Homes for Children România în vederea înființării unei locuințe maxim protejate pentru tinerii adulți cu handicap în județul Bistrița-Năsăud;

- prevederile Hotărârii Consiliului Județean Bistrița-Năsăud nr.80/2020 privind constituirea dreptului de administrare în favoarea Direcției Generale de Asistență Socială și Protecția Copilului Bistrița-Năsăud asupra imobilului - teren și construcții, situat în orașul Beclean, str. Petru Maior nr.22, județul Bistrița-Năsăud, înscris în Cartea funciară nr.29722 Beclean, proprietate publică a județului Bistrița-Năsăud;

- prevederile Hotărârii Consiliului Județean Bistrița-Năsăud nr.194/2023 privind constituirea dreptului de administrare în favoarea Direcției Generale de Asistență Socială și Protecția Copilului Bistrița-Năsăud asupra imobilului „Locuința pentru tinerii adulți cu handicap” - teren și construcție, situat în mun. Bistrița, localitatea Vișoara, Calea Dejului nr.27, înscris în Cartea funciară nr.87833 Bistrița, proprietate publică a județului Bistrița-Năsăud;

- prevederile Hotărârii Consiliului Județean Bistrița-Năsăud nr.217/2023 privind aprobarea organigramei și a statului general de funcții ale Direcției Generale de Asistență Socială și Protecția Copilului Bistrița-Năsăud;

- prevederile Hotărârii Consiliului Județean Bistrița-Năsăud nr.218/2023 privind aprobarea Regulamentului de organizare și funcționare al Direcției Generale de Asistență Socială și Protecția Copilului Bistrița-Năsăud;

- prevederile Hotărârii Consiliului Județean Bistrița-Năsăud nr.19/2024 privind aprobarea bugetului de venituri și cheltuieli al Județului Bistrița-Năsăud pe anul 2024 și a estimărilor pe anii 2025-2027, cu modificările și completările ulterioare;

- prevederile Hotărârii Consiliului Județean Bistrița-Năsăud nr.87/2024 privind constituirea dreptului de administrare în favoarea Direcției Generale de Asistență Socială și Protecția Copilului Bistrița-Năsăud asupra unor imobile-construcții, situate în orașul Beclean, cartier Podirei, Aleea 1, proprietate publică a Județului Bistrița-Năsăud;

- avizul nr. \_\_\_\_\_ din \_\_\_\_ al Comisiei economice;
- avizul nr. \_\_\_\_\_ din \_\_\_\_ al Comisiei de sănătate, cultură, tineret și sport;
- avizul nr. \_\_\_\_\_ din \_\_\_\_ al Comisiei de administrație;
- avizul nr. \_\_\_\_\_ din \_\_\_\_ al Comisiei juridice și de fonduri europene;

În temeiul prevederilor art.173 alin.(1) lit.a), lit.d), alin.(2) lit.c), alin.(5) lit.b) art.182 alin.(1), art.191 alin.(1) lit.a), alin.(2) lit.a), art.196 alin.(1) lit.a) din Ordonanța de urgență a Guvernului nr.57/2019 privind Codul administrativ, cu modificările și completările ulterioare;

## **HOTĂRĂȘTE:**

**Art.1** Se aprobă desființarea Centrului de Recuperare și Reabilitare Neuropsihiatrică pentru Tineri cu Handicap Beclean, serviciu social cu cazare, fără personalitate juridică aflat în subordinea Direcției Generale de Asistență Socială și Protecția Copilului Bistrița-Năsăud.

**Art.2** Se aprobă înființarea serviciului social cu cazare „Centrul de Îngrijire și Asistență pentru Persoane Adulte cu Dizabilități nr.1 Beclean”, cu sediul în orașul Beclean, strada Petru Maior nr.22, Județul Bistrița-Năsăud, cod serviciu social 8790 CR-D-I cu o capacitate de 50 locuri, fără personalitate juridică, în structura Direcției Generale de Asistență Socială și Protecția Copilului Bistrița-Năsăud.

**Art.3** Se aprobă înființarea serviciului social „Centrul de Zi pentru Adulți Beclean”, cu sediul în orașul Beclean, strada Liliacului nr.2A, Județul Bistrița-Năsăud, cod serviciu social 8899 CZ-D-I, cu o capacitate de 50 locuri, fără personalitate juridică, în structura Direcției Generale de Asistență Socială și Protecția Copilului Bistrița-Năsăud.

**Art.4** Se aprobă înființarea serviciului social cu cazare „Locuință Maxim Protejată nr.1 Beclean”, cu sediul în orașul Beclean, Cartier Podirei, Aleea 1, lot 1, Județul Bistrița-Năsăud, cod serviciu social 8790 CR-D-VII, cu o capacitate de 10 locuri, fără personalitate juridică, în structura Direcției Generale de Asistență Socială și Protecția Copilului Bistrița-Năsăud.

**Art.5** Se aprobă înființarea serviciului social cu cazare „Locuință Maxim Protejată nr.2 Beclean”, cu sediul în orașul Beclean, Cartier Podirei, Aleea 1, lot 3, Județul Bistrița-Năsăud, cod serviciu social 8790 CR-D-VII, cu o capacitate de 10 locuri, fără personalitate juridică, în structura Direcției Generale de Asistență Socială și Protecția Copilului Bistrița-Năsăud.

**Art.6** Se aprobă înființarea serviciului social cu cazare „Locuință Maxim Protejată nr.3 Beclean”, cu sediul în orașul Beclean, Cartier Podirei, Aleea 1, lot 5, Județul Bistrița-Năsăud, cod serviciu social 8790 CR-D-VII, cu o capacitate de 10 locuri, fără personalitate juridică, în structura Direcției Generale de Asistență Socială și Protecția Copilului Bistrița-Năsăud.

**Art.7** Se aprobă înființarea serviciului social cu cazare „Locuință Maxim Protejată Vișoara”, cu sediul în municipiul Bistrița, Calea Dejului nr.27, Județul Bistrița-Năsăud, cod serviciu social 8790 CR-D-VII, cu o capacitate de 10 locuri, fără personalitate juridică, în structura Direcției Generale de Asistență Socială și Protecția Copilului Bistrița-Năsăud.

**Art.8** Se aprobă înființarea unui număr de 42 de posturi contractuale în structura serviciilor sociale destinate persoanelor adulte cu dizabilități, nou înființate

conform standardelor specifice minime de calitate obligatorii pentru serviciile sociale destinate persoanelor adulte cu dizabilități.

**Art.9** (1) Se aprobă modificarea și completarea organigramei și a statului general de funcții ale Direcției Generale de Asistență Socială și Protecția Copilului Bistrița-Năsăud, aprobate prin Hotărârea Consiliului Județean Bistrița-Năsăud nr.217/2023, potrivit Anexelor nr.1, nr.1.1-1.23, nr.2 și nr.2.1-2.23 care fac parte integrantă din prezenta hotărâre.

(2) Anexele nr.1, nr.1.1-1.18 nr.2 și nr.2.1-2.18 la Hotărârea Consiliului Județean Bistrița-Năsăud nr.217/2023 se înlocuiesc cu Anexele nr.1, nr.1.1-1.23, nr.2 și nr.2.1-2.23 la prezenta hotărâre.

**Art.10** Prezenta hotărâre intră în vigoare la data de 01.08.2024.

**Art.11** (1) În termen de 120 de zile de la data intrării în vigoare a prezentei hotărâri, Directorul general al Direcției Generale de Asistență Socială și Protecția Copilului Bistrița-Năsăud va lua toate măsurile care se impun pentru ducerea la îndeplinire a prevederilor art.1-art.9 din prezenta hotărâre, cu aplicarea prevederilor legale în vigoare și cu respectarea procedurilor legale aplicabile personalului contractual.

(2) În termen de 60 de zile de la aprobarea prezentei hotărâri, Directorul general al Direcției Generale de Asistență Socială și Protecția Copilului Bistrița-Năsăud va supune aprobării Consiliului Județean Bistrița-Năsăud regulamentele de organizare și funcționare ale serviciilor sociale nou înființate.

**Art.12** Prezenta hotărâre a fost adoptată cu un număr de \_\_\_\_ voturi „pentru”.

**Art.13** Cu ducerea la îndeplinire a prevederilor prezentei hotărâri se încredințează Direcția economică din cadrul Consiliului Județean Bistrița-Năsăud și Directorul general al Direcției Generale de Asistență Socială și Protecția Copilului Bistrița-Năsăud.

**Art.14** Prezenta hotărâre se comunică prin grija Serviciului resurse umane, organizare, relația cu consiliul județean, IT, către:

- Direcția juridică, administrație locală;
- Direcția Generală de Asistență Socială și Protecția Copilului Bistrița-Năsăud;
- Instituția Prefectului - județul Bistrița-Năsăud.

**INIȚIATOR:  
PREȘEDINTE,  
EMIL RADU MOLDOVAN**

**Aviz de legalitate:  
SECRETARUL GENERAL AL JUDEȚULUI,  
ALEXANDRINA-CRINA BORȘ**

**Nr. \_\_\_\_\_**

**Din \_\_\_\_\_ 2024**

CGA/SAM/1 ex.

*Notă: Prezenta hotărâre se adoptă cu majoritate simplă (votul majorității consilierilor județeni prezenți - art.182 alin.(1) din Codul administrativ).*

VIZA C.F.P	Verificat: Compartimentul resurse umane	Avizat: Serviciul Resurse umane, organizare, relația cu consiliul județean
Câmpan Aurora-Anca, inspector superior	Ciobanu Mihaela, consilier superior	Borgovan Paul-Ioan, șef serviciu
Semnătura:	Semnătura:	Semnătura:
Data:	Data:	Data:

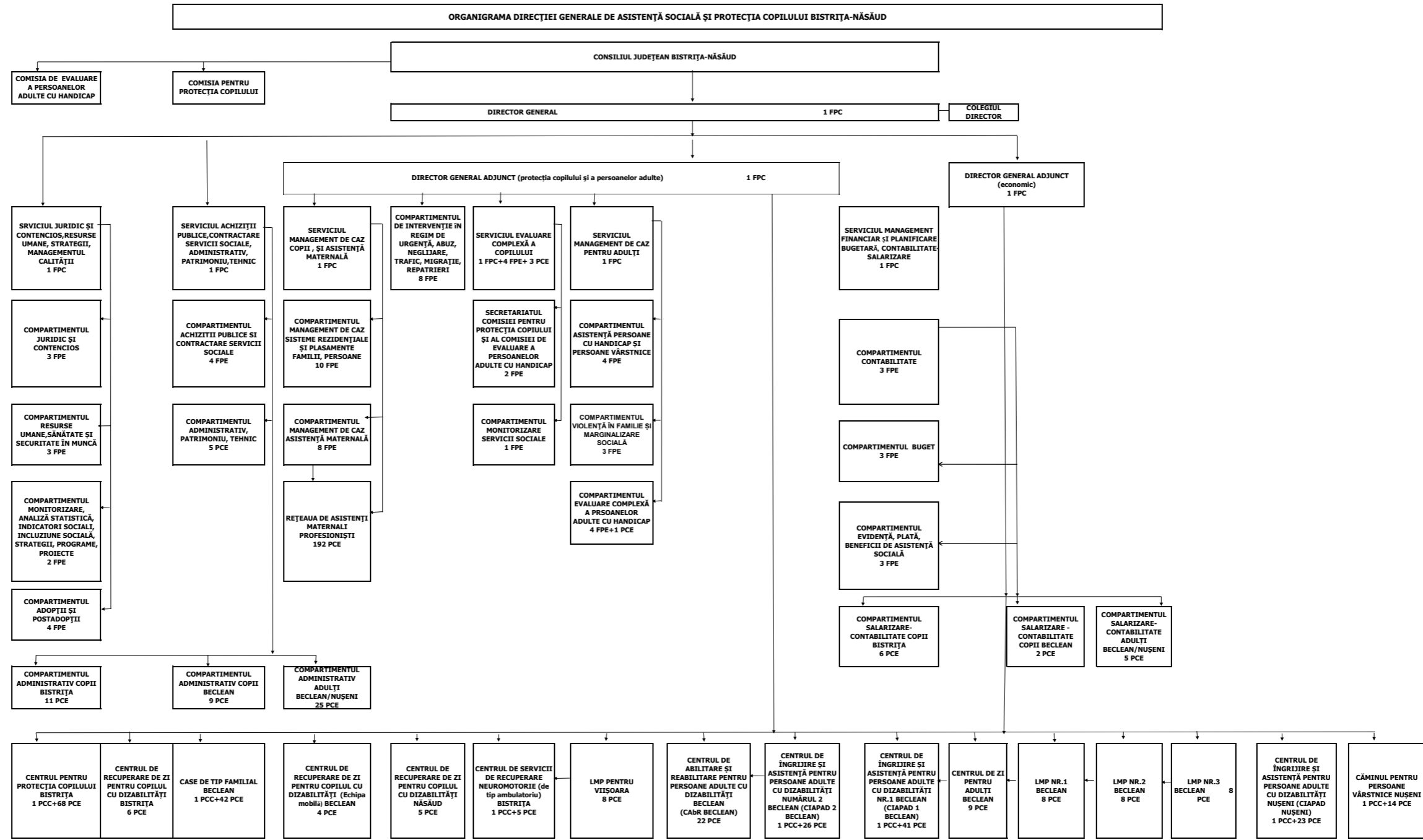

**LEGENDĂ**  
 TOTAL POSTURI DGASPC BISTRITĂ-NĂSĂUD: 641, din care:  
 Aparatul de specialitate al DGASPC - 145 posturi, din care: 9 FPC, 69 FPE, 9 PCE+58 compartimentele administrativ și salarizare  
 Total posturi servicii sociale pentru copii și adulți - 496 posturi, din care: 7 PCC, 489 PCE  
 FPC/PCC- funcție publică de conducere/personal contractual de conducere  
 FPE/PCE- funcție publică de execuție/personal contractual de execuție

NOTĂ: Centrul de Recuperare și Reabilitare Neuropsihiatrică Beclean se află în proces de restructurare și funcționează conform avizului nr.3024/ANPPD/DDPD/MI din 08.03.2023 la Anexa Planului de restructurare

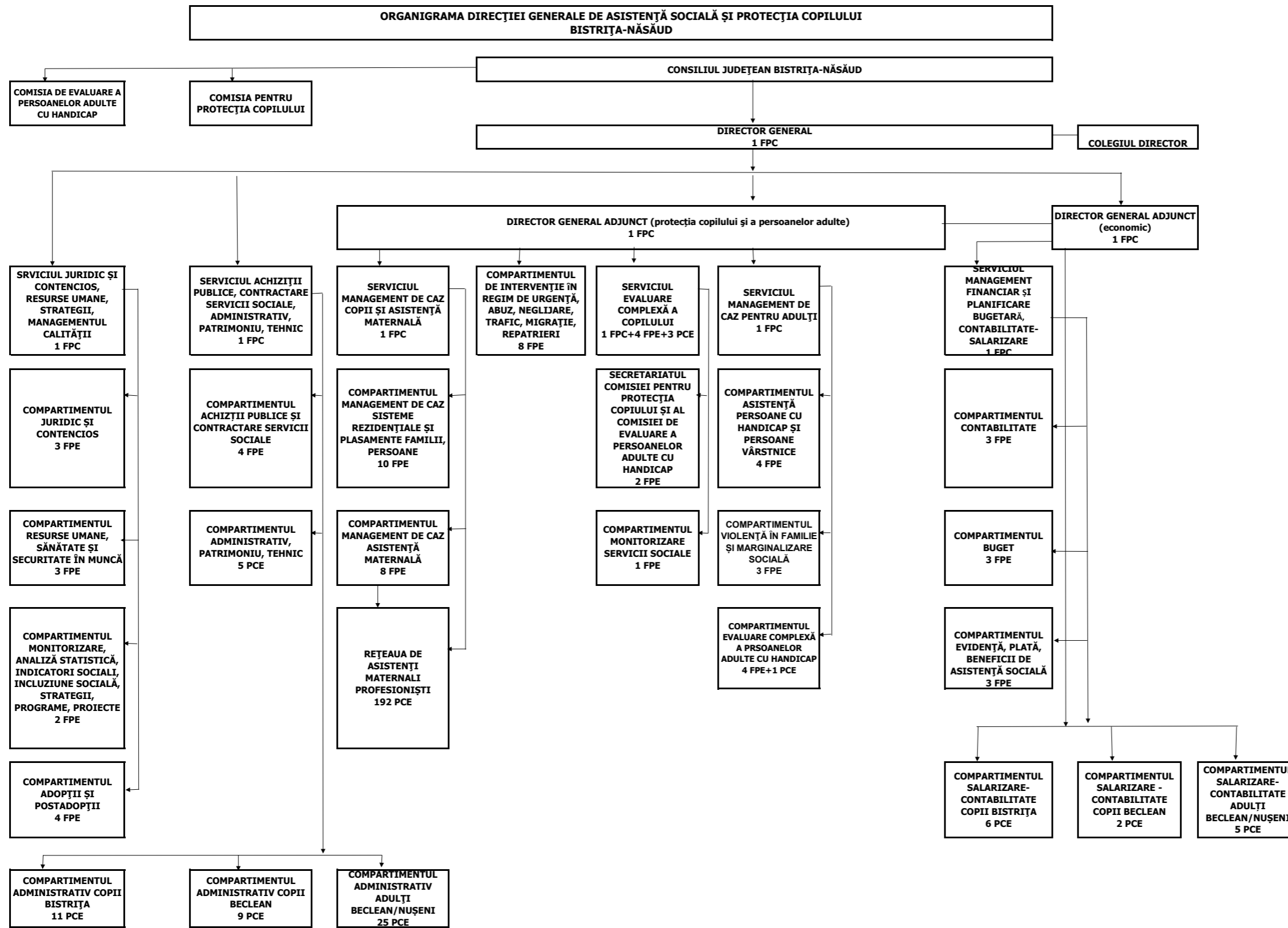

**LEGENDĂ**  
 TOTAL POSTURI APARAT DE SPECIALITATE AL DGASPC BISTRITĂ-NĂSĂUD: 145 posturi din care:  
 FUNCȚII PUBLICE: 78, din care:  
 FUNCȚII PUBLICE DE CONDUCERE-9 din care: 8 ocupate, 1 vacantă  
 FUNCȚII PUBLICE DE EXECUȚIE- 69 din care: 57 ocupate, 12 vacante  
 POSTURI CONTRACTUALE DE EXECUȚIE- 67 din care: 63 ocupate, 4 vacante



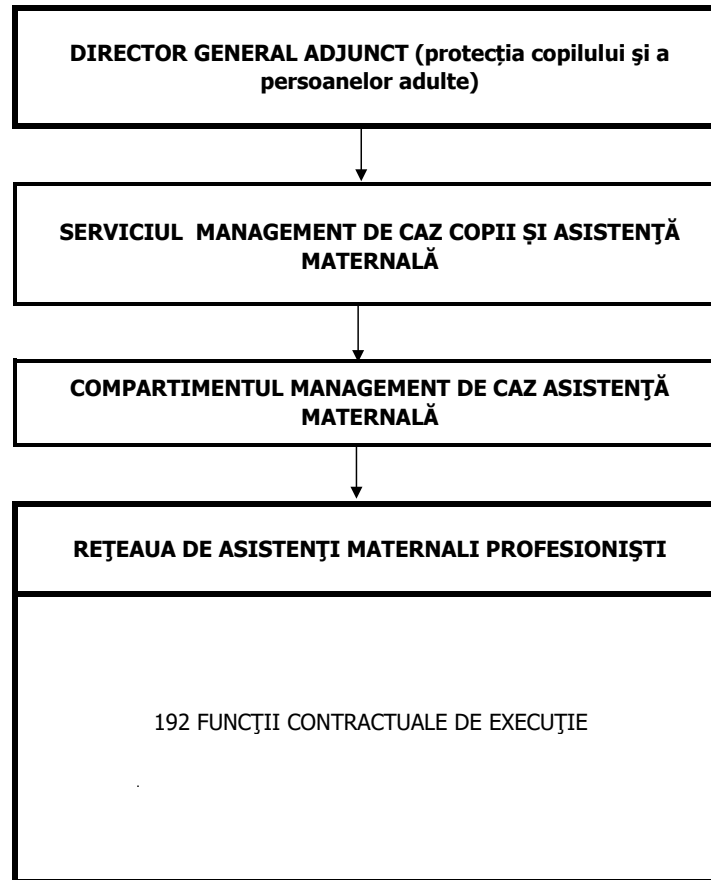

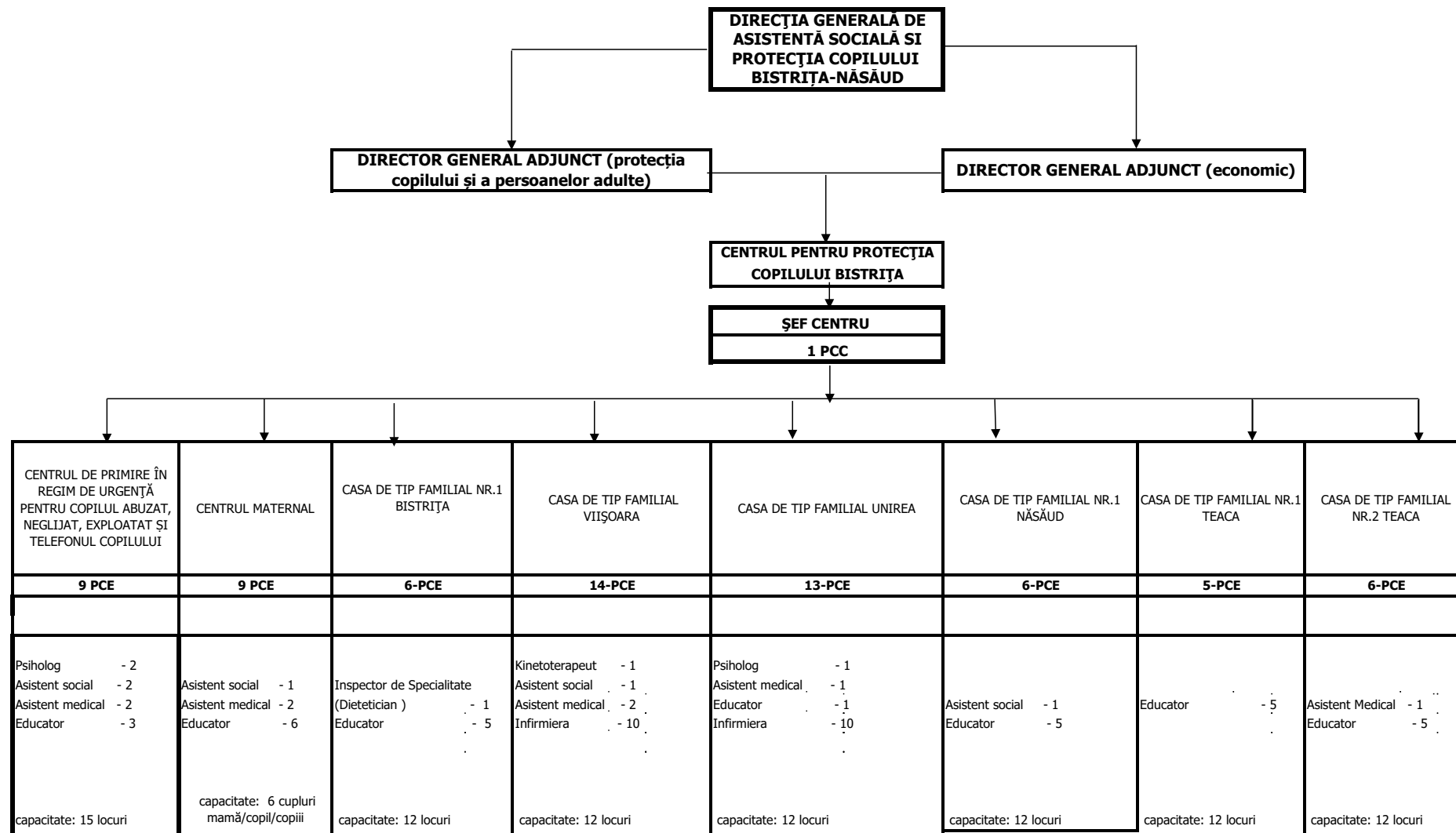

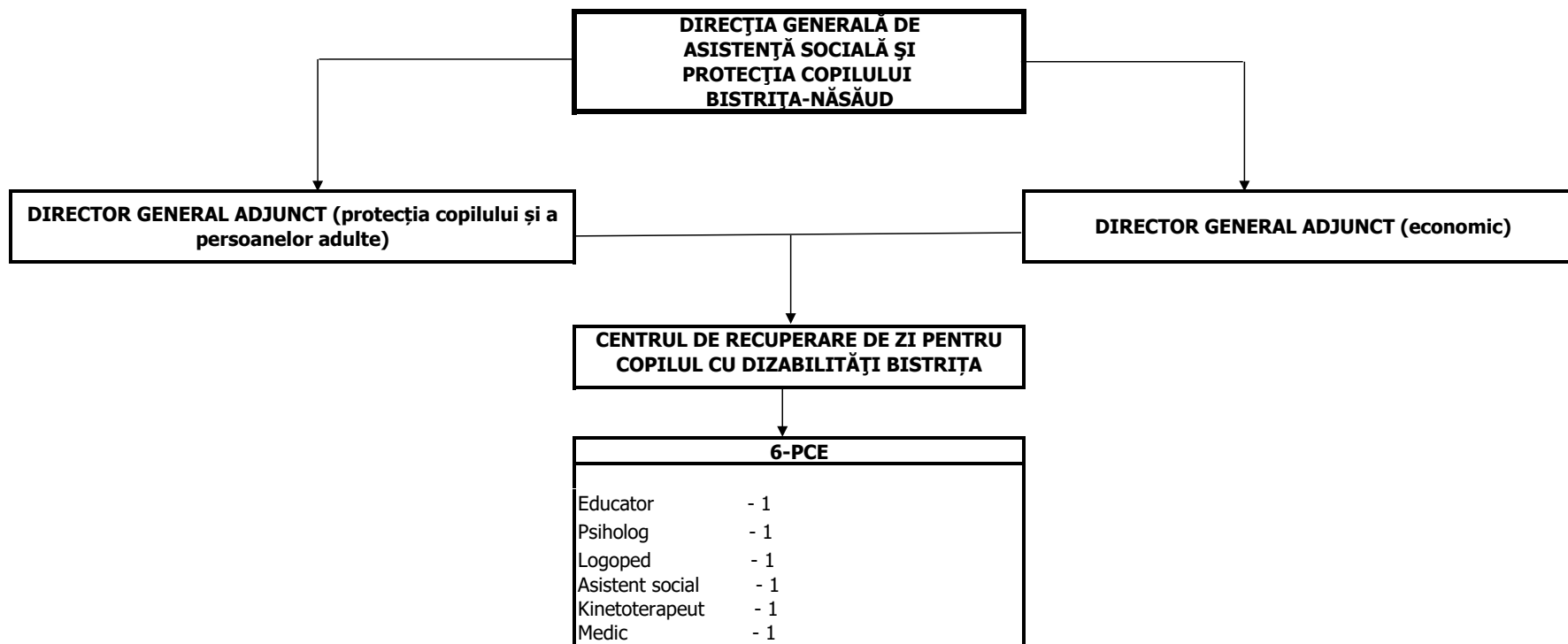



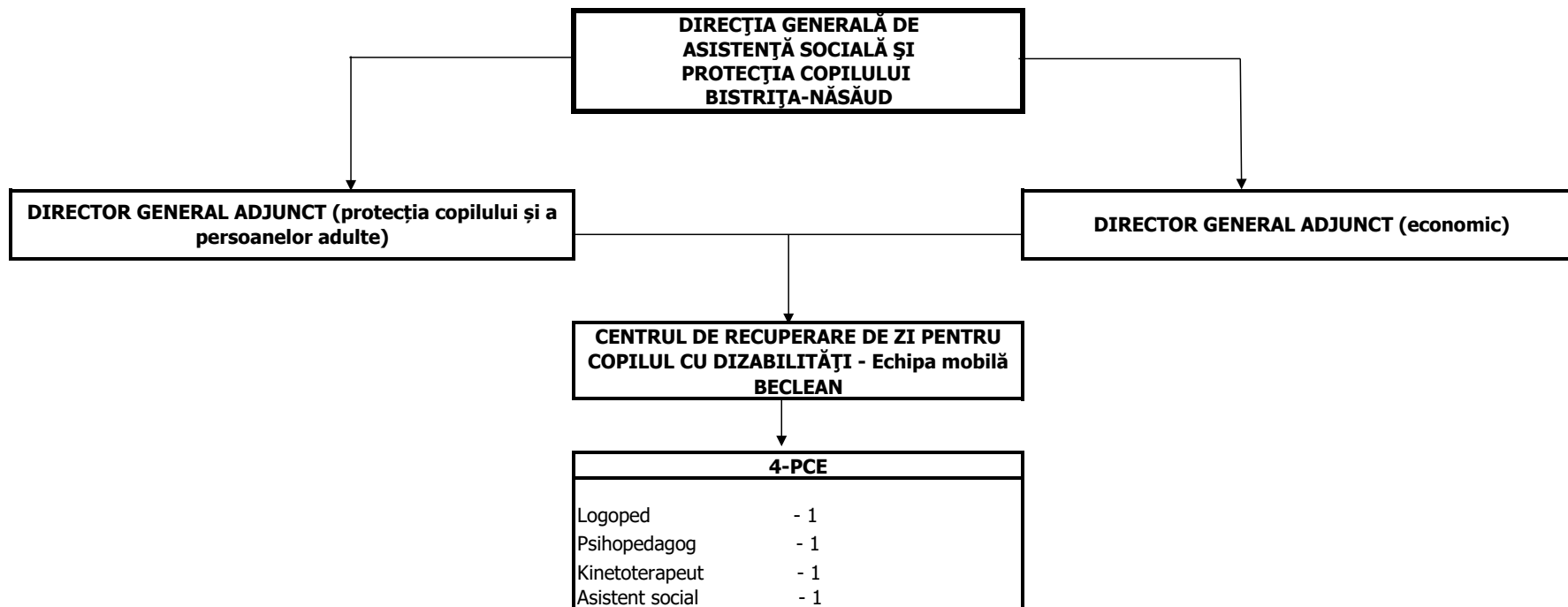

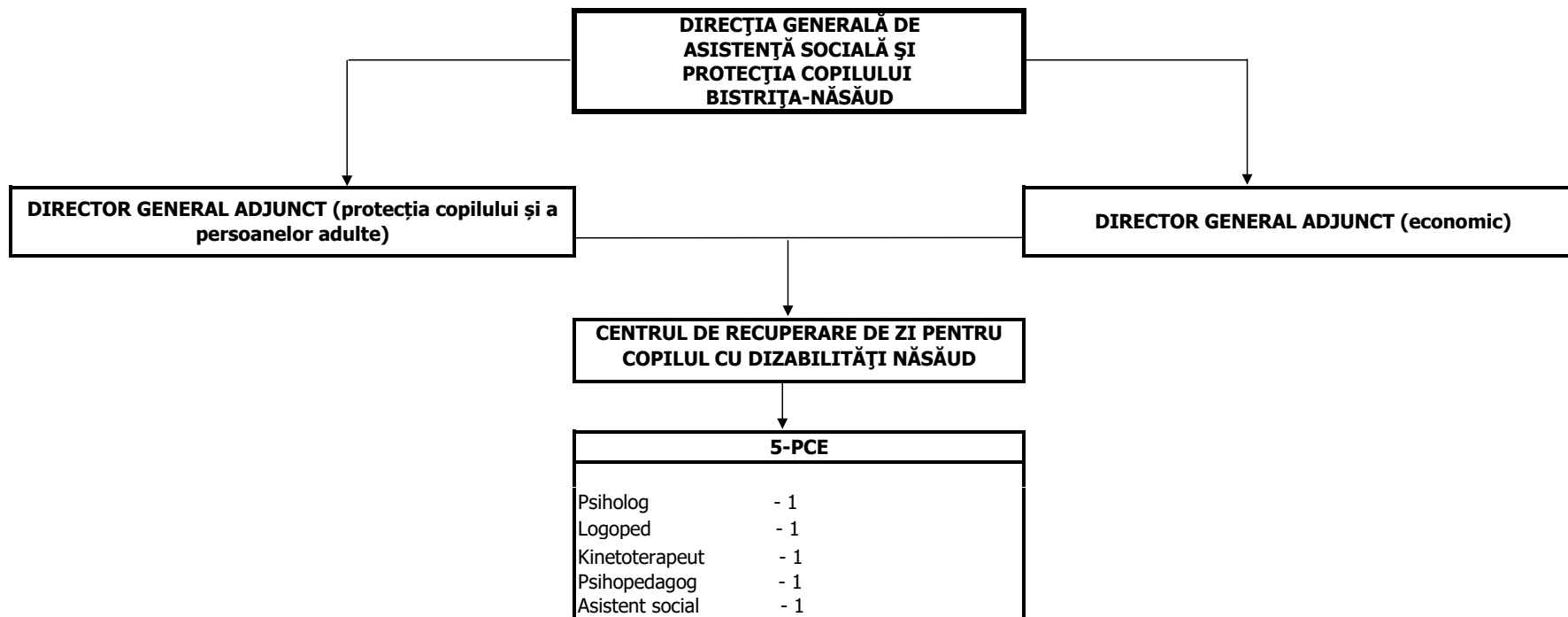

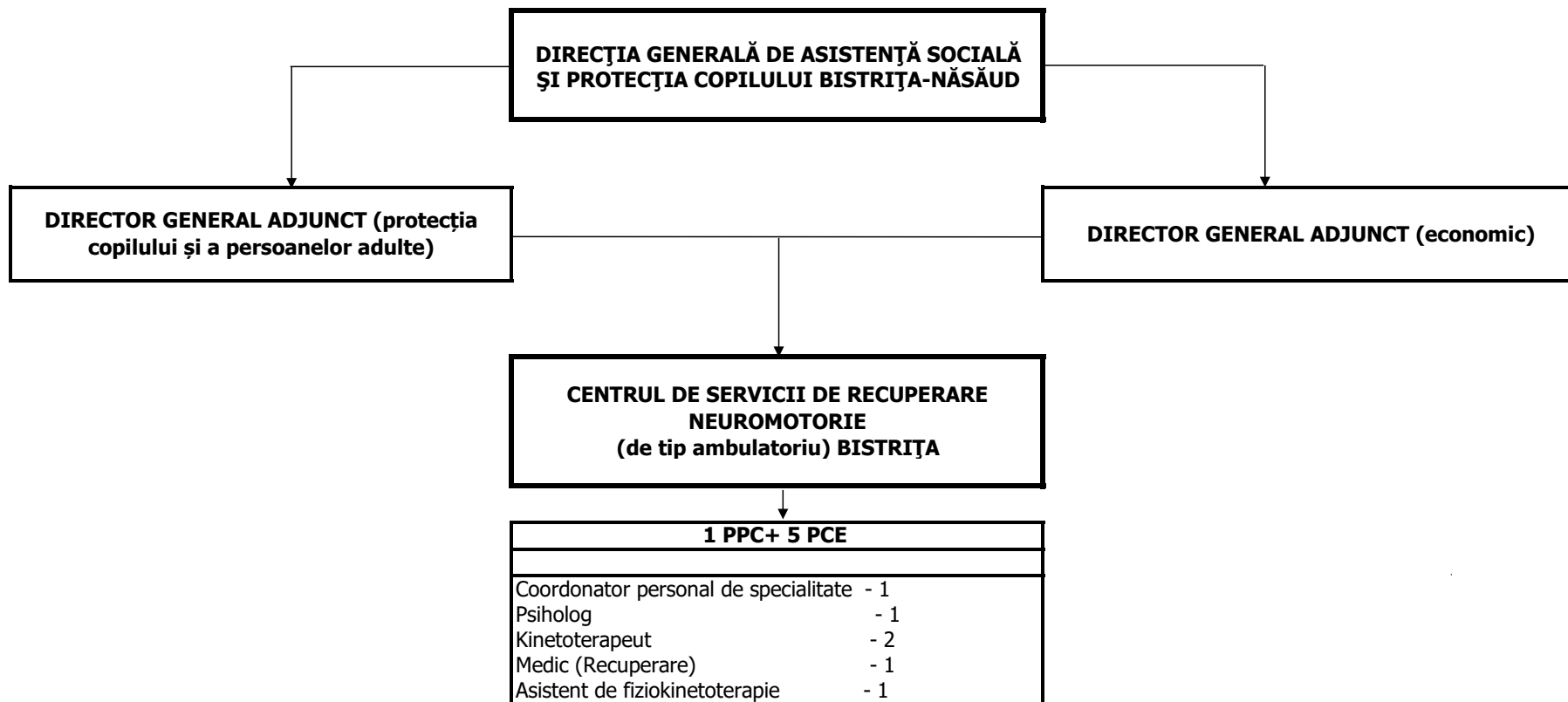

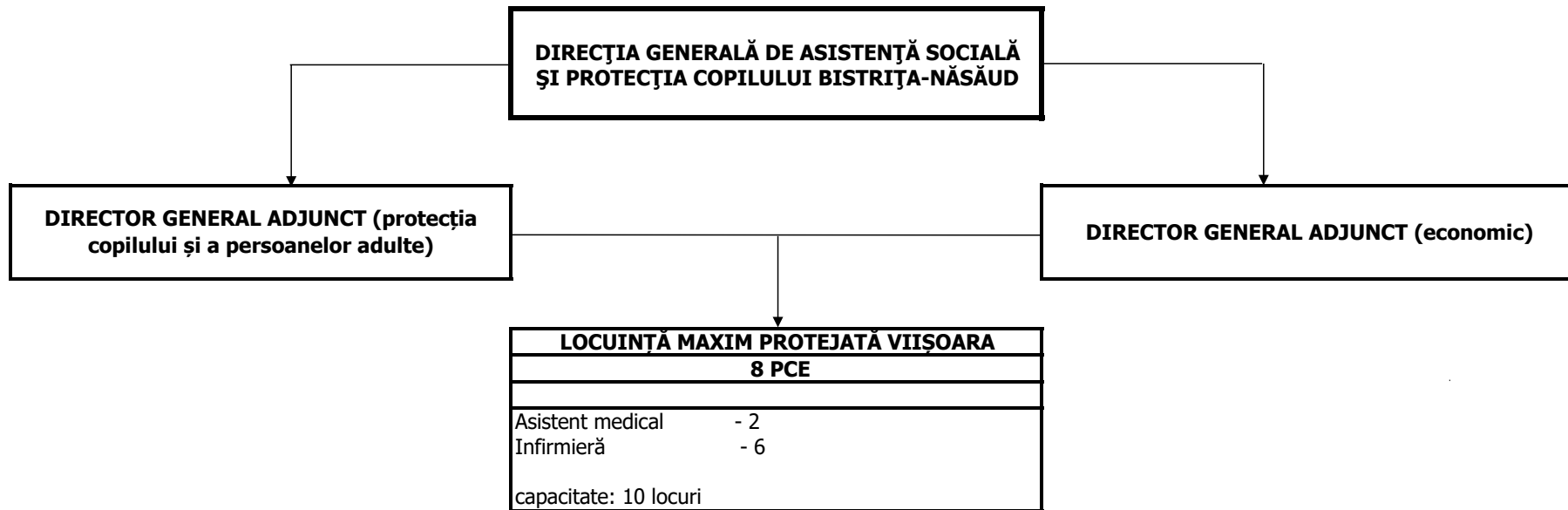



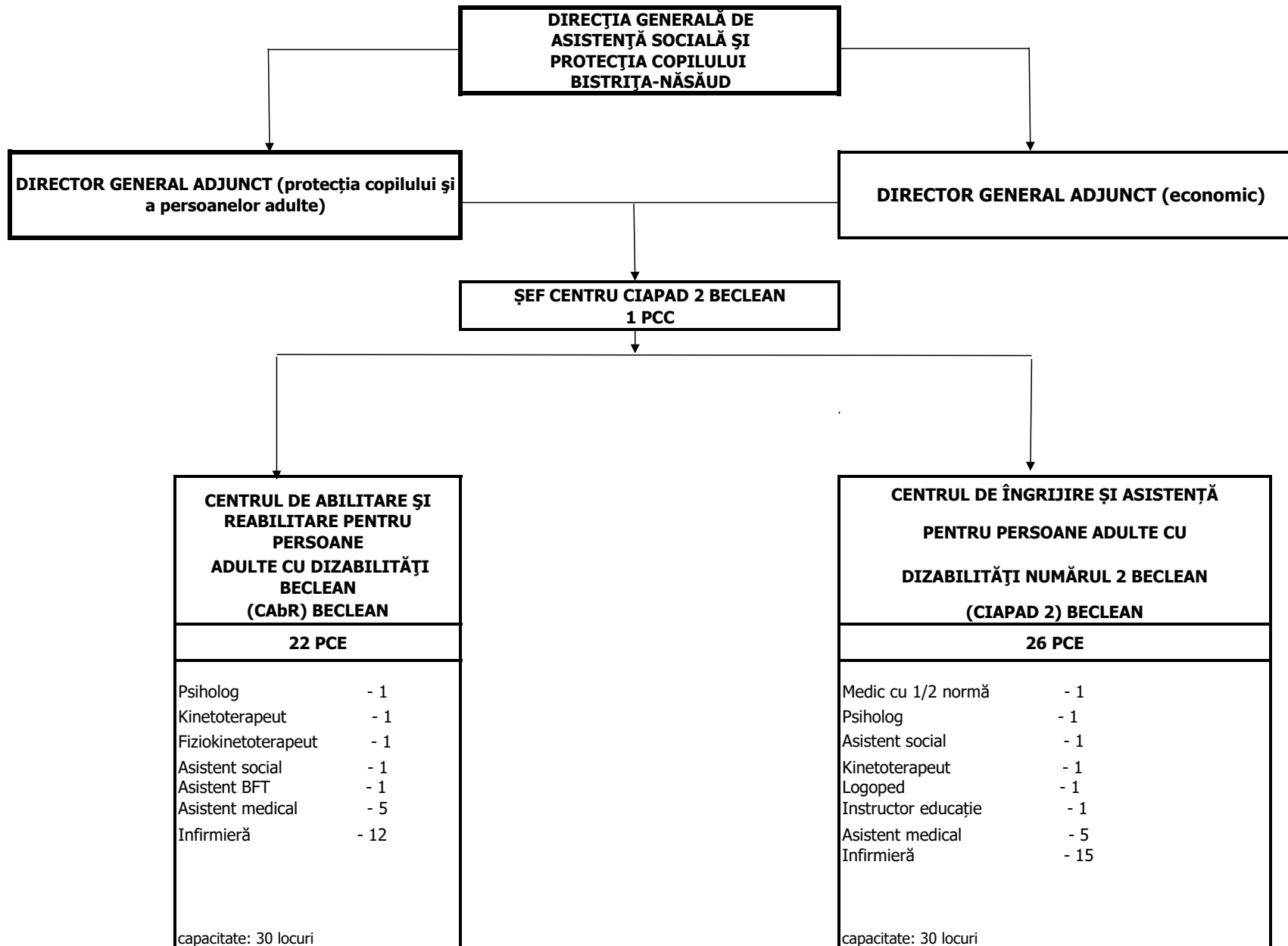



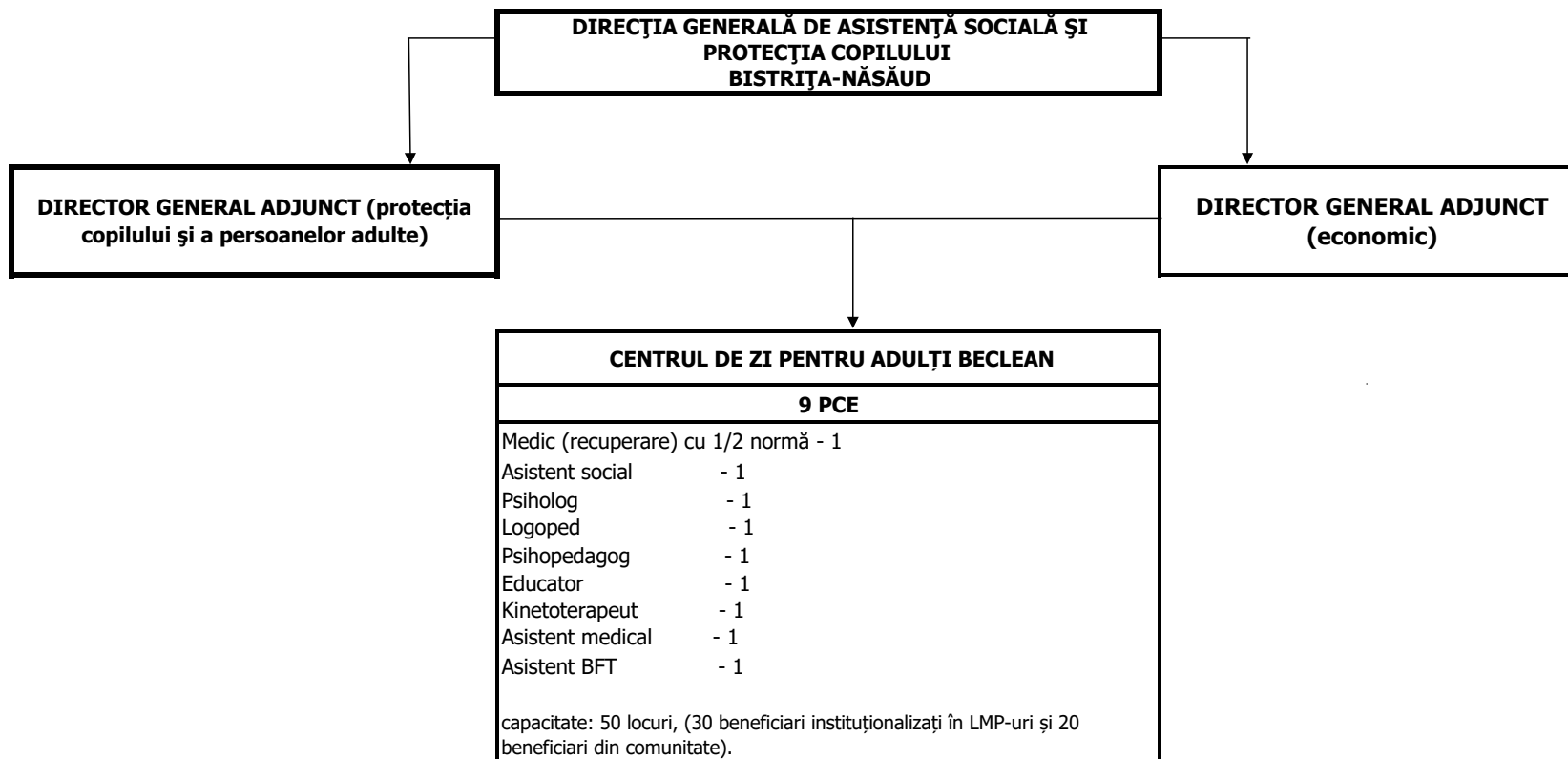

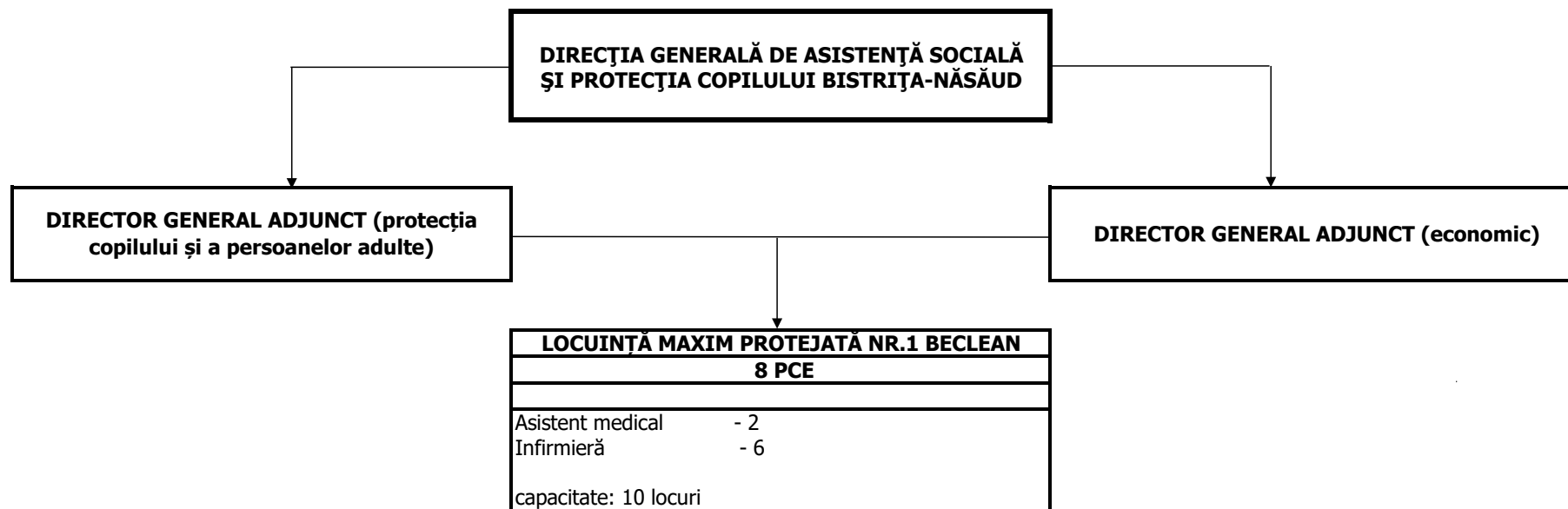

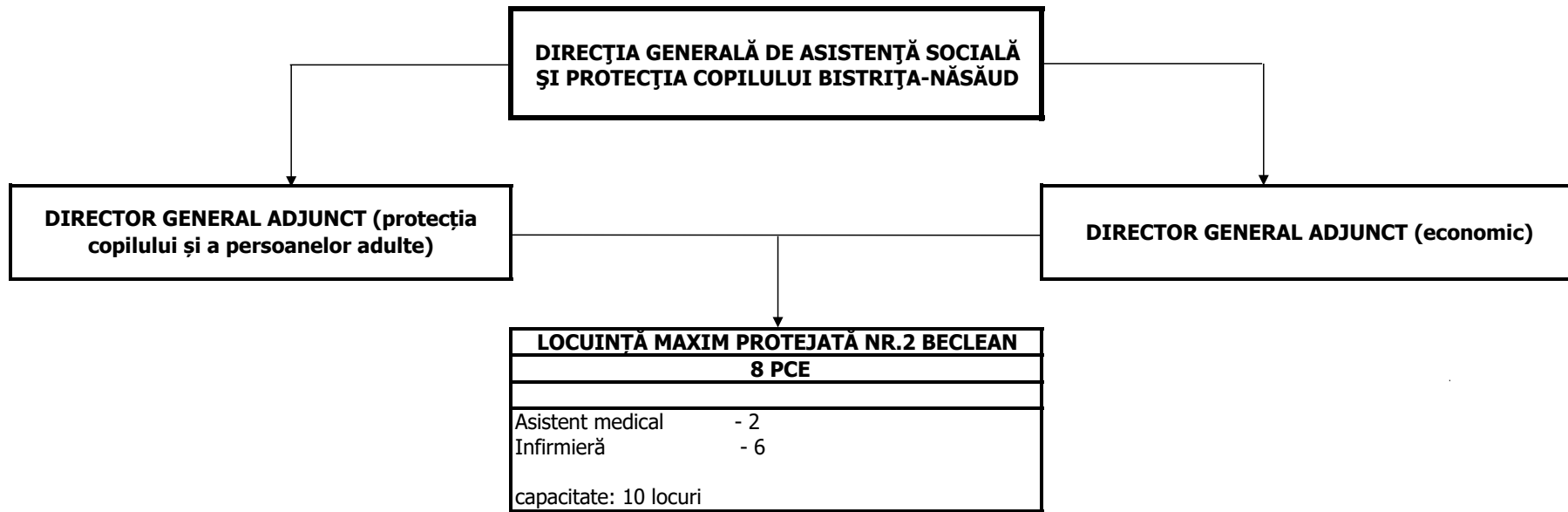

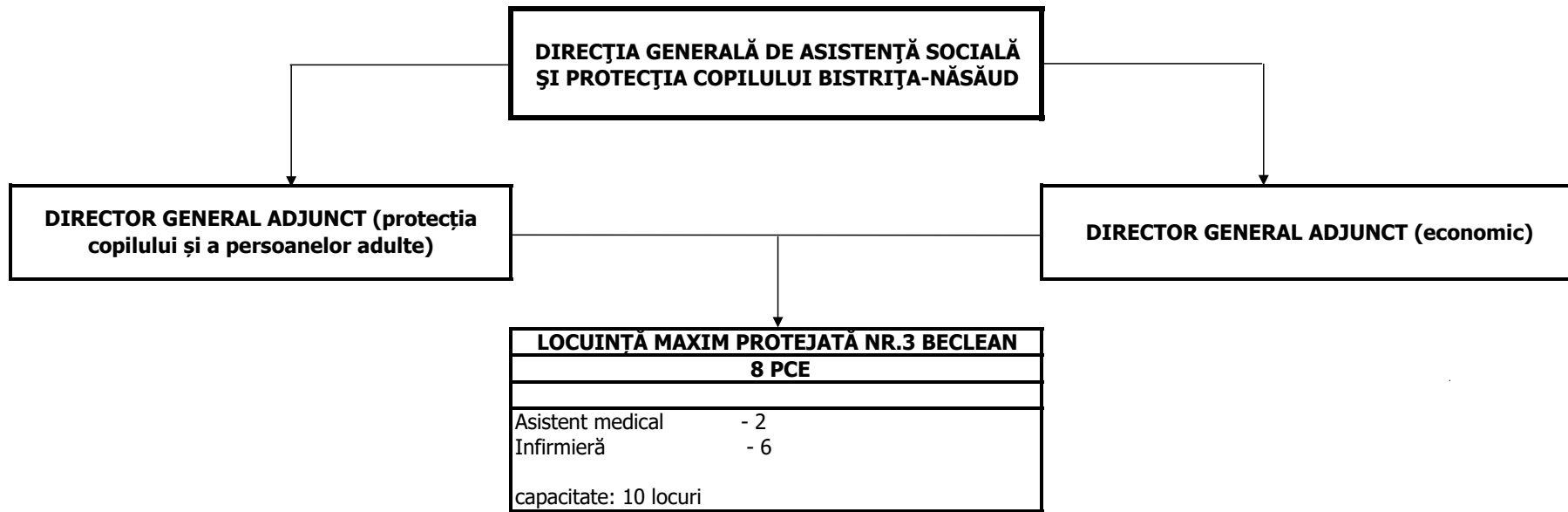



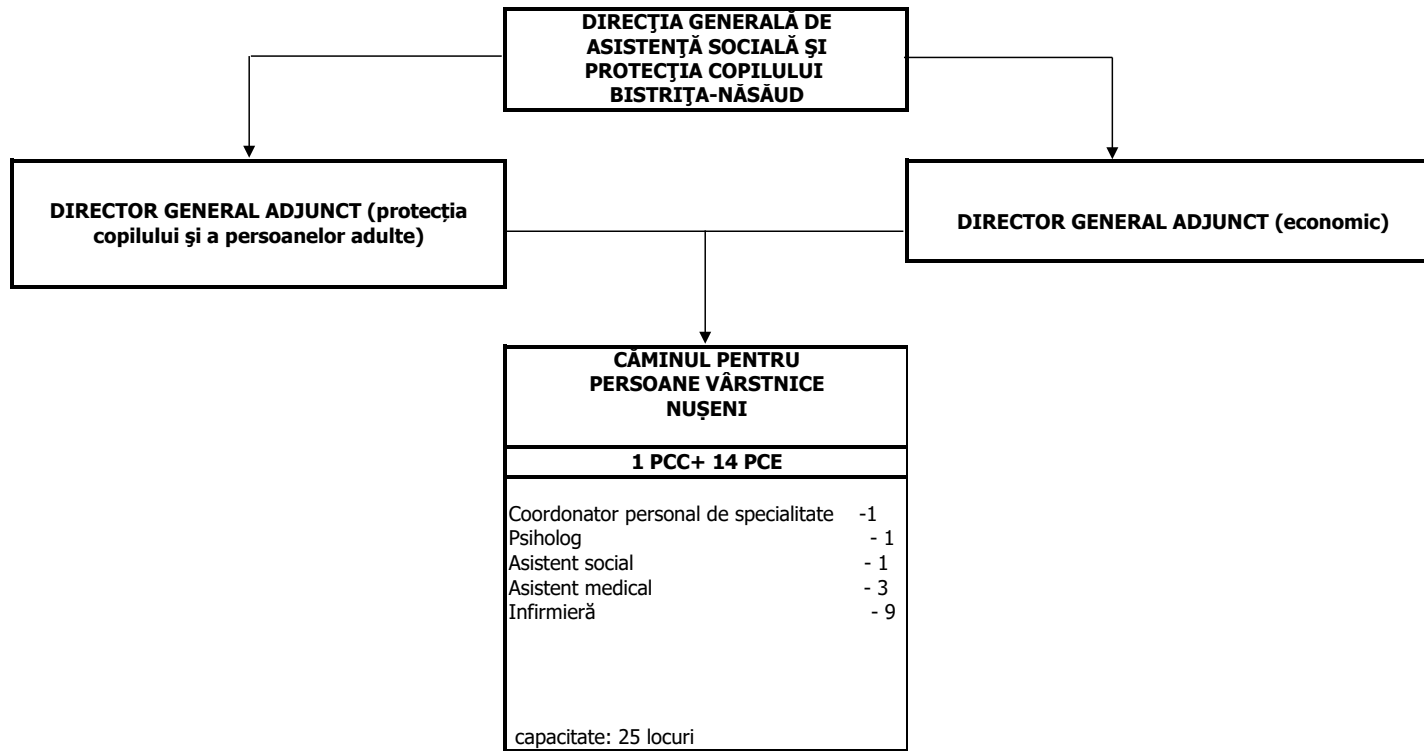



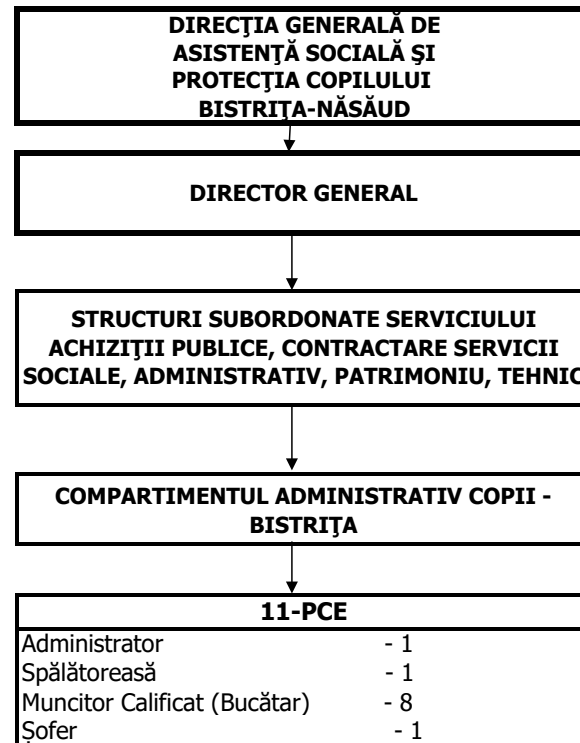

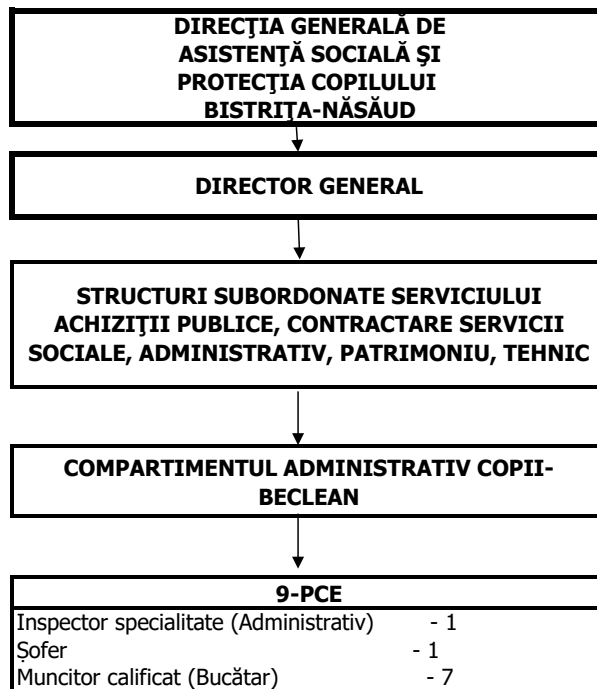

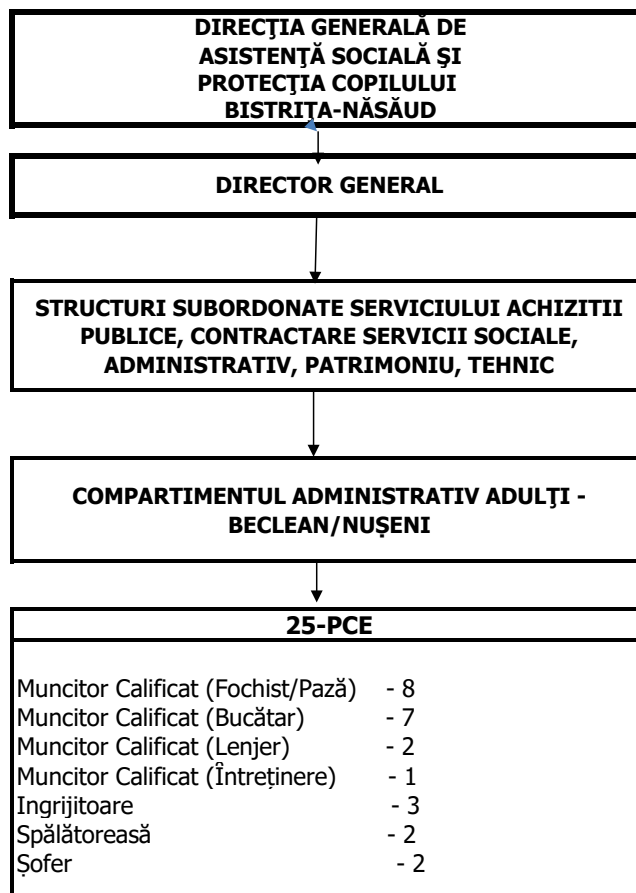

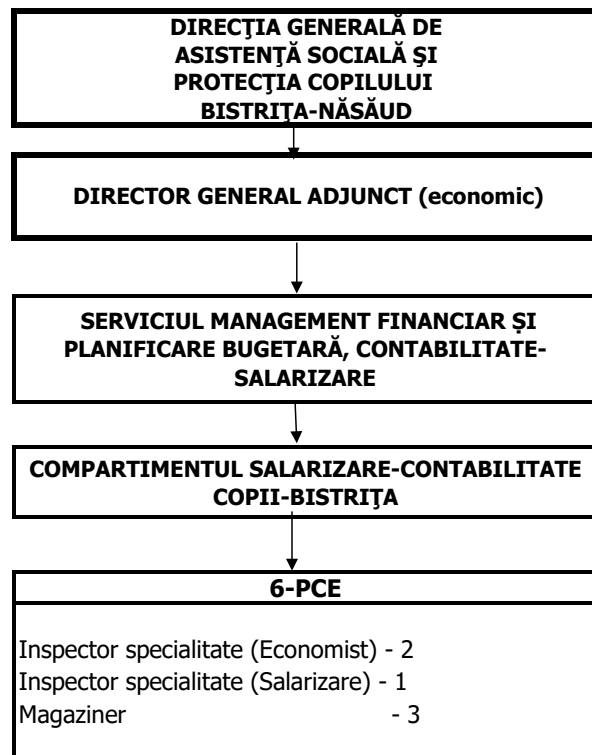

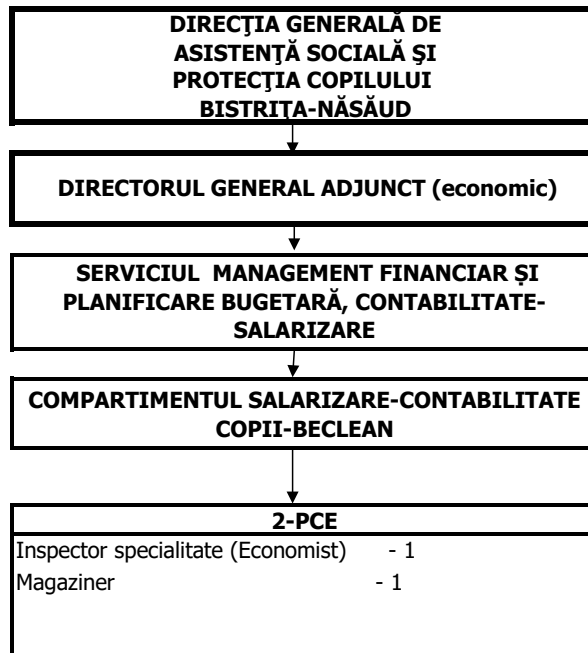

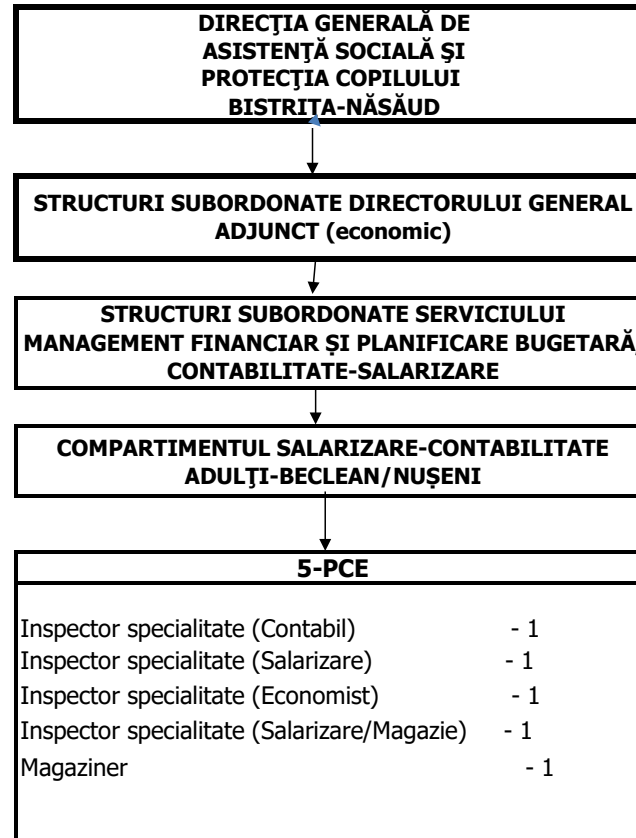

**PROIECT**

Anexa nr.2  
la Hotărârea Consiliului Județean Bistrița-Năsăud nr. \_\_\_\_\_ din \_\_\_\_\_

**STAT DE FUNCȚII**  
**DIRECȚIA GENERALĂ DE ASISTENȚĂ SOCIALĂ ȘI PROTECȚIA COPILULUI BISTRITĂ-NĂSĂUD**

NR.	FUNCȚIA PUBLICĂ		CLASA	STUDII	GRAD PROFESIONAL	NUMĂR POSTURI	NUMĂR POSTURI VACANTE	FUNCȚIA CONTRACTUALĂ		TREAPTA PROFESIONALĂ/GRAD	STUDII	NUMĂR POSTURI	NUMĂR POSTURI VACANTE
	DE CONDUCERE	DE EXECUȚIE						DE CONDUCERE	DE EXECUȚIE				

**I. APARATUL DE SPECIALITATE AL DIRECȚIEI**

<b>A. CONDUCEREA DIRECȚIEI GENERALE</b>													
1	DIRECTOR GENERAL		I	S	II	1							

**TOTAL** 1 0

**STRUCTURI SUBORDONATE DIRECTORULUI GENERAL**

**A.I SERVICIUL JURIDIC ȘI CONTENCIOS, RESURSE UMANE, STRATEGII, MANAGEMENTUL CALITĂȚII**

2	ȘEF SERVICIU		I	S	II	1							
---	--------------	--	---	---	----	---	--	--	--	--	--	--	--

**TOTAL** 1 0

**A.I.1 COMPARTIMENTUL JURIDIC ȘI CONTENCIOS**

3	CONSILIER JURIDIC		I	S	Asistent	1							
4	CONSILIER JURIDIC		I	S	Superior	1							
5	CONSILIER JURIDIC		I	S	Superior	1	1						

**TOTAL** 3 1

**A.I.2 COMPARTIMENTUL RESURSE UMANE, SĂNĂTATE ȘI SECURITATE ÎN MUNCĂ**

6	CONSILIER		I	S	Superior	1	1						
7	CONSILIER		I	S	Principal	1							
8	INSPECTOR		I	S	Principal	1							

**TOTAL** 3 1

**A.I.3 COMPARTIMENTUL MONITORIZARE, ANALIZĂ STATISTICĂ, INDICATORI SOCIALI, INCLUZIUNE SOCIALĂ, STRATEGII, PROGRAME, PROIECTE**

9	INSPECTOR		I	S	Superior	1							
---	-----------	--	---	---	----------	---	--	--	--	--	--	--	--

10		CONSILIER	I	S	Principal	1							
<b>TOTAL</b>						<b>2</b>	<b>0</b>						

**A.I.4. COMPARTIMENTUL ADOPTII ŞI POSTADOPTII**

11		CONSILIER	I	S	Superior	1							
12		CONSILIER	I	S	Superior	1							
13		CONSILIER	I	S	Superior	1							
14		CONSILIER JURIDIC	I	S	Superior	1							
<b>TOTAL</b>						<b>4</b>	<b>0</b>						

**A.II. SERVICIUL ACHIZITII PUBLICE, CONTRACTARE SERVICII SOCIALE, ADMINISTRATIV, PATRIMONIU, TEHNIC**

15	ŞEF SERVICIU		I	S	II	1							
<b>TOTAL</b>						<b>1</b>	<b>0</b>						

**A.II.1 COMPARTIMENTUL ACHIZITII PUBLICE ŞI CONTRACTARE SERVICII SOCIALE**

16		CONSILIER ACHIZITI PUBLICE	I	S	Superior	1							
17		CONSILIER JURIDIC	I	S	Superior	1	1						
18		INSPECTOR	I	S	Superior	1							
19		CONSILIER	I	S	Superior	1	1						
						<b>4</b>	<b>2</b>						

**A.II.2 COMPARTIMENTUL ADMINISTRATIV, PATRIMONIU, TEHNIC**

20									ŞOFER	I	M;G	1		
21									ŞOFER	I	M;G	1		
22									ŞOFER	I	M;G	1		
23									ÎNGRIJITOARE			1		
24									ÎNGRIJITOARE			1		
<b>TOTAL</b>											<b>5</b>	<b>0</b>		

**B. DOMENIUL ECONOMIC**

25	DIRECTOR GENERAL ADJUNCT (economic)		I	S	II	1							
<b>TOTAL</b>						<b>1</b>	<b>0</b>						



**STRUCTURI SUBORDONATE DIRECTORULUI GENERAL ADJUNCT (economic)**

**B.I SERVICIUL MANAGEMENT FINANCIAR ȘI PLANIFICARE BUGETARĂ, CONTABILITATE-SALARIZARE**

26	ŞEF SERVICIU		I	S	II	1							
<b>TOTAL</b>						<b>1</b>	<b>0</b>						

**B.I.1 COMPARTIMENTUL CONTABILITATE**

27	INSPECTOR		I	S	Superior	1							
28	INSPECTOR		I	S	Superior	1							
29	INSPECTOR		I	S	Superior	1							
<b>TOTAL</b>						<b>3</b>	<b>0</b>						

**B.I.2 COMPARTIMENTUL BUGET**

30	INSPECTOR		I	S	Superior	1	1						
31	INSPECTOR		I	S	Superior	1							
32	INSPECTOR		I	S	Asistent	1							
<b>TOTAL</b>						<b>3</b>	<b>1</b>						

**B.I.3 COMPARTIMENTUL EVIDENȚĂ, PLATĂ, BENEFICII DE ASISTENȚĂ SOCIALĂ**

33	INSPECTOR		I	S	Superior	1							
34	INSPECTOR		I	S	Superior	1							
35	INSPECTOR		I	S	Superior	1							
<b>TOTAL</b>						<b>3</b>	<b>0</b>						

**C. DOMENIUL PROTECȚIA COPILULUI ȘI A PERSOANELOR ADULTE**

36	DIRECTOR GENERAL ADJUNCT (protecția copilului și a persoanelor adulte)		I	S	II	1							
<b>TOTAL</b>						<b>1</b>	<b>0</b>						

**STRUCTURI SUBORDONATE DIRECTORULUI GENERAL ADJUNCT (protecția copilului și a persoanelor adulte)**

**C.I. SERVICIUL MANAGEMENT DE CAZ COPII ȘI ASISTENȚĂ MATERNALĂ**

37	ŞEF SERVICIU		I	S	II	1							
<b>TOTAL</b>						<b>1</b>	<b>0</b>						

**C.I.1 COMPARTIMENTUL MANAGEMENT DE CAZ, SISTEME REZIDENȚIALE ȘI PLASAMENTE FAMILII, PERSOANE**

38	CONSILIER	I	S	Superior	1								
39	CONSILIER	I	S	Principal	1								
40	CONSILIER	I	S	Principal	1								
41	CONSILIER	I	S	Superior	1								
42	CONSILIER	I	S	Superior	1	1							
43	CONSILIER	I	S	Superior	1								
44	CONSILIER	I	S	Asistent	1								
45	CONSILIER	I	S	Principal	1								
46	CONSILIER	I	S	Principal	1								
47	CONSILIER	I	S	Principal	1								

**TOTAL****10 1****C.I.2 COMPARTIMENTUL MANAGEMENT DE CAZ, ASISTENȚĂ MATERNALĂ**

48	CONSILIER	I	S	Superior	1	1							
49	CONSILIER	I	S	Superior	1								
50	CONSILIER	I	S	Superior	1								
51	CONSILIER	I	S	Asistent	1								
52	CONSILIER	I	S	Asistent	1								
53	CONSILIER	I	S	Superior	1								
54	CONSILIER	I	S	Superior	1								
55	CONSILIER	I	S	Principal	1								

**TOTAL****8 1****C.II COMPARTIMENTUL DE INTERVENȚIE ÎN REGIM DE URGENȚĂ, ABUZ, NEGLIJARE, TRAFIC, MIGRAȚIE, REPATRIERI**

56	CONSILIER	I	S	Superior	1	1							
57	CONSILIER	I	S	Principal	1								
58	CONSILIER	I	S	Superior	1								
59	CONSILIER	I	S	Principal	1								
60	CONSILIER	I	S	Superior	1	1							
61	CONSILIER	I	S	Superior	1								
62	CONSILIER	I	S	Principal	1								
63	CONSILIER	I	S	Principal	1								

**TOTAL****8 2**

**C.III SERVICIUL EVALUARE COMPLEXĂ A COPILULUI**

64	ŞEF SERVICIU	I	S	II	1							
65	CONSILIER	I	S	Superior	1							
66	CONSILIER	I	S	Superior	1							
67	CONSILIER	I	S	Superior	1							
68	CONSILIER	I	S	Principal	1							
69								MEDIC 1/2	Specialist	S	1	
70								MEDIC	Primar	S	1	
71								PSIHOLOG	Practicant	S	1	
<b>TOTAL</b>					<b>5</b>	<b>0</b>					<b>3</b>	<b>0</b>
<b>TOTAL GENERAL</b>					<b>8</b>	<b>0</b>						

**C.III.1 SECRETARIATUL COMISIEI PENTRU PROTECŢIA COPILULUI ŞI AL COMISIEI DE EVALUARE A PERSOANELOR ADULTE CU HANDICAP**

72	INSPECTOR	I	S	Superior	1							
73	INSPECTOR	I	S	Superior	1							
<b>TOTAL</b>					<b>2</b>	<b>0</b>						

**C.III.2 COMPARTIMENTUL MONITORIZARE SERVICII SOCIALE**

74	CONSILIER	I	S	Principal	1							
<b>TOTAL</b>					<b>1</b>	<b>0</b>						

**C.IV SERVICIUL MANAGEMENT DE CAZ PENTRU ADULŢI**

75	ŞEF SERVICIU	I	S	II	1	1						
<b>TOTAL</b>					<b>1</b>	<b>1</b>						

**C.IV.1 COMPARTIMENTUL ASISTENŢĂ PERSOANE CU HANDICAP ŞI PERSOANE VÂRSTNICE**

76	CONSILIER	I	S	Superior	1							
77	CONSILIER	I	S	Superior	1							
78	CONSILIER	I	S	Superior	1							
79	CONSILIER	I	S	Superior	1	1						
<b>TOTAL</b>					<b>4</b>	<b>1</b>						

**C.IV.2 COMPARTIMENTUL VIOLENȚĂ ÎN FAMILIE ȘI MARGINALIZARE SOCIALĂ**

80		CONSILIER	I	S	Superior	1							
81		CONSILIER	I	S	Superior	1	1						
82		CONSILIER	I	S	Superior	1	1						
<b>TOTAL</b>						<b>3</b>	<b>2</b>						

**C.IV.3 COMPARTIMENTUL EVALUARE COMPLEXĂ A PERSOANELOR ADULTE CU HANDICAP**

83		CONSILIER	I	S	Superior	1							
84		CONSILIER	I	S	Superior	1							
85		CONSILIER	I	S	Superior	1							
86		CONSILIER	I	S	Principal	1							
87									MEDIC	Specialist	S	1	
<b>TOTAL</b>						<b>4</b>	<b>0</b>					<b>1</b>	<b>0</b>
<b>TOTAL GENERAL</b>						<b>5</b>	<b>0</b>						
<b>TOTAL GENERAL</b>						<b>87</b>	<b>13</b>						

<b>TOTAL FUNCȚII APARATUL DE SPECIALITATE AL DIRECȚIEI</b>				<b>87</b>	<b>13</b>
<b>din care: Total functii publice</b>				<b>78</b>	<b>13</b>
<b>- funcții publice de conducere</b>				<b>9</b>	<b>1</b>
<b>- funcții publice de execuție</b>				<b>69</b>	<b>12</b>
<b>Total functii contractuale</b>				<b>9</b>	<b>0</b>
<b>- funcții contractuale de conducere</b>				<b>0</b>	<b>0</b>
<b>- funcții contractuale de execuție</b>				<b>9</b>	<b>0</b>

Nota: total functii publice ocupate 65

Nota: total functii contractuale ocupate 9

**II. SERVICII PROTECȚIA COPILULUI****A. REȚEAUA DE ASISTENȚI MATERNALE PROFESIONIȘTI**

NR.	FUNCȚIA PUBLICĂ		CLASA	STUDII	GRAD PROFESIONAL	NUMĂR POSTURI	NUMĂR POSTURI VACANTE	FUNCȚIA CONTRACTUALĂ		TREAPTA PROFESIONALĂ/GRAD	STUDII	NUMĂR POSTURI	NUMĂR POSTURI VACANTE
	DE CONDUCERE	DE EXECUȚIE						DE CONDUCERE	DE EXECUȚIE				

1									Asistent maternal profesionist		M;G	192	31
---	--	--	--	--	--	--	--	--	-----------------------------------	--	-----	-----	----

TOTAL

192 31

TOTAL FUNCȚII REȚEAUA DE ASISTENȚI MATERNALI PROFESIONIȘTI	192	31
Din care: Total funcții contractuale:	192	31
- funcții contractuale de conducere	0	0
- funcții contractuale de execuție	192	31

Nota: total functii contractuale ocupate 161

**B. CENTRUL PENTRU PROTECȚIA COPILULUI BISTRIȚA**

NR	FUNCȚIA PUBLICĂ		CLASA	STUDII	GRAD PROFESIONAL	NUMĂR POSTURI	NUMĂR POSTURI VACANTE	FUNCȚIA CONTRACTUALĂ		TREAPTA PROFESIONAL Ă/GRAD	STUDII	NUMĂR POSTURI	NUMĂR POSTURI VACANTE
	DE CONDUCERE	DE EXECUȚIE						DE CONDUCERE	DE EXECUȚIE				

**I. CONDUCERE**

1								ȘEF CENTRU		II	S	1	
TOTAL												1	0

**II. CENTRUL DE PRIMIRE ÎN REGIM DE URGENTĂ PENTRU COPILUL ABUZAT, NEGLIJAT, EXPLOATAT ȘI TELEFONUL COPILULUI**

2								PSIHOLOG	Practicant	S		1	1
3								ASISTENT SOCIAL	Debutant	S		1	1
4								PSIHOLOG	Specialist	S		1	1
5								ASISTENT SOCIAL	Specialist	S		1	1
6								ASISTENT MEDICAL	Debutant	PL		1	1
7								ASISTENT MEDICAL	Principal	PL		1	
8								EDUCATOR	Principal	S		1	
9								EDUCATOR	Debutant	S		1	
10								EDUCATOR	Principal	S		1	
TOTAL												9	5

**III. CENTRUL MATERNAL**

11								ASISTENT SOCIAL	Debutant	S		1	1
----	--	--	--	--	--	--	--	-----------------	----------	---	--	---	---

12									ASISTENT MEDICAL		PL	1	
13									ASISTENT MEDICAL		PL	1	
14									EDUCATOR	Principal	PL	1	1
15									EDUCATOR		S	1	
16									EDUCATOR	Principal	SSD	1	
17									EDUCATOR		S	1	
18									EDUCATOR	Principal	PL	1	
19									EDUCATOR	Principal	S	1	
<b>TOTAL</b>												<b>9</b>	<b>2</b>

#### IV. CASA DE TIP FAMILIAL NR.1 BISTRITA

20									INSPECTOR SPEC (Dietetician)	GR.Prof.I	S	1	
21									EDUCATOR	Principal	S	1	
22									EDUCATOR	Principal	S	1	
23									EDUCATOR	Principal	S	1	
24									EDUCATOR	Principal	S	1	
25									EDUCATOR	Principal	S	1	
<b>TOTAL</b>												<b>6</b>	<b>0</b>

#### V. CASA DE TIP FAMILIAL VIIȘOARA

26									KINETOTERAPEUT		S	1	1
27									ASISTENT SOCIAL	Specialist	S	1	
28									ASISTENT MEDICAL	Principal	PL	1	
29									ASISTENT MEDICAL	Principal	PL	1	
30									INFIRMIERĂ		G	1	
31									INFIRMIERĂ		G	1	
32									INFIRMIERĂ		G	1	
33									INFIRMIERĂ		G	1	
34									INFIRMIERĂ		G	1	
35									INFIRMIERĂ		G	1	
36									INFIRMIERĂ		G	1	
37									INFIRMIERĂ		G	1	
38									INFIRMIERĂ		G	1	
39									INFIRMIERĂ		G	1	
<b>TOTAL</b>												<b>14</b>	<b>1</b>

#### VI. CASA DE TIP FAMILIAL UNIREA

40									PSIHOLOG	Specialist	S	1	
----	--	--	--	--	--	--	--	--	----------	------------	---	---	--

41									ASISTENT MEDICAL		PL	1	
42									EDUCATOR	Principal	PL	1	
43									INFIRMIERĂ		G	1	
44									INFIRMIERĂ		G	1	1
45									INFIRMIERĂ	Debutant	G	1	
46									INFIRMIERĂ	Debutant	G	1	
47									INFIRMIERĂ		G	1	
48									INFIRMIERĂ		G	1	
49									INFIRMIERĂ		G	1	
50									INFIRMIERĂ		G	1	
51									INFIRMIERĂ		G	1	
52									INFIRMIERĂ		G	1	
	<b>TOTAL</b>											<b>13</b>	<b>1</b>

**VII. CASA DE TIP FAMILIAL NR.1 NĂȘĂUD**

53									ASISTENT SOCIAL	Principal	S	1	
54									EDUCATOR	Principal	S	1	
55									EDUCATOR	Debutant	S	1	1
56									EDUCATOR	Principal	S	1	
57									EDUCATOR	Principal	PL	1	
58									EDUCATOR	Principal	PL	1	
	<b>TOTAL</b>											<b>6</b>	<b>1</b>

**VIII. CASA DE TIP FAMILIAL NR. 1 TEACA**

59									EDUCATOR	Principal	S	1	
60									EDUCATOR	Debutant	SSD	1	
61									EDUCATOR		S	1	1
62									EDUCATOR	Principal	PL	1	
63									EDUCATOR	Principal	M	1	
	<b>TOTAL</b>											<b>5</b>	<b>1</b>

**IX. CASA DE TIP FAMILIAL NR.2 TEACA**

64									ASISTENT MEDICAL		PL	1	
65									EDUCATOR	Principal	PL	1	
66									EDUCATOR		S	1	
67									EDUCATOR	Principal	SSD	1	
68									EDUCATOR	Principal	S	1	

69									EDUCATOR	Principal	M	1	
<b>TOTAL</b>												6	0

**TOTAL GENERAL**

69 11

<b>TOTAL FUNCȚII CENTRUL PENTRU PROTECȚIA COPILULUI BISTRIȚA</b>	69	11
din care: Total funcții contractuale	69	11
- funcții contractuale de conducere	1	0
- funcții contractuale de execuție	68	11

Notă: total funcții contractuale ocupate 58

**C. CENTRUL DE RECUPERARE DE ZI PENTRU COPILUL CU DIZABILITĂȚI BISTRIȚA**

NR	FUNCȚIA PUBLICĂ		CLASA	STUDII	GRAD PROFESIONAL	NUMĂR POSTURI	NUMĂR POSTURI VACANTE	FUNCȚIA CONTRACTUALĂ		TREAPTA PROFESIONALĂ/GRAD	STUDII	NUMĂR POSTURI	NUMĂR POSTURI VACANTE
	DE CONDUCERE	DE EXECUȚIE						DE CONDUCERE	DE EXECUȚIE				

**I. CENTRUL DE RECUPERARE DE ZI PENTRU COPILUL CU DIZABILITĂȚI BISTRIȚA**

1									EDUCATOR		S	1	
2									PSIHOLOG	Practicant	S	1	
3									LOGOPED	Debutant	S	1	
4									ASISTENT SOCIAL	Principal	S	1	
5									KINETOTERAPEUT	Principal	S	1	
6									MEDIC	Primar	S	1	1

**TOTAL**

6 1

<b>TOTAL FUNCȚII CENTRUL DE RECUPERARE DE ZI PENTRU COPILUL CU</b>	6	1
din care: Total funcții contractuale	6	1
- funcții contractuale de conducere	0	0
- funcții contractuale de execuție	6	1

Notă: total funcții contractuale ocupate 5

**D. CASE DE TIP FAMILIAL BECLEAN**

NR.	FUNCȚIA PUBLICĂ		CLASA	STUDII	GRAD PROFESIONAL	NUMĂR POSTURI	NUMĂR POSTURI VACANTE	FUNCȚIA CONTRACTUALĂ		TREAPTA PROFESIONALĂ/GRAD	STUDII	NUMĂR POSTURI	NUMĂR POSTURI VACANTE
	DE CONDUCERE	DE EXECUȚIE						DE CONDUCERE	DE EXECUȚIE				

**I. CONDUCERE**



1									COORDONATOR PERSONAL DE SPECIALITATE									II	S	1	1
<b>TOTAL</b>																			1	1	

#### II. CENTRUL DE ZI PENTRU DEPRINDERI DE VIAȚA INDEPENDENTĂ

2										INSPECTOR SPECIALITATE	IA	S	1								
3										ASISTENT SOCIAL	Debutant	S	1								
4										EDUCATOR	Debutant	S	1								
5										PSIHOLOG	Practicant	S	1								
<b>TOTAL</b>																			4	0	

#### III. CENTRUL DE ZI PENTRU PREGĂTIREA ȘI SPRIJINIREA INTEGRĂRII SAU REINTEGRĂRII COPILULUI ÎN FAMILIE

6										ASISTENT SOCIAL	Principal	S	1								
7										ASISTENT MEDICAL		PL	1								
8										PSIHOLOG	Stagiar	S	1								
<b>TOTAL</b>																			3	0	

#### IV. CASA DE TIP FAMILIAL NR.1 BECLEAN

9										EDUCATOR	Principal	S	1								
10										EDUCATOR	Principal	S	1								
11										EDUCATOR	Principal	S	1								
12										EDUCATOR		S	1								
13										EDUCATOR	Principal	S	1								
<b>TOTAL</b>																			5	0	

#### V. CASA DE TIP FAMILIAL NR.2 BECLEAN

14										EDUCATOR	Principal	S	1								
15										EDUCATOR	Debutant	S	1								
16										EDUCATOR	Principal	S	1								
17										EDUCATOR		S	1								
18										EDUCATOR	Principal	PL	1								
<b>TOTAL</b>																			5	0	

#### VI. CASA DE TIP FAMILIAL NR.3 BECLEAN

19										EDUCATOR	Principal	S	1								
20										EDUCATOR	Principal	S	1								
21										EDUCATOR	Principal	S	1								

22									EDUCATOR	Principal	S	1	
23									EDUCATOR		S	1	
<b>TOTAL</b>												<b>5</b>	<b>0</b>

**VII. CASA DE TIP FAMILIAL NR. 4 BECLEAN**

24									EDUCATOR	Principal	S	1	
25									EDUCATOR	Principal	S	1	
26									EDUCATOR	Principal	S	1	
27									EDUCATOR	Principal	S	1	
28									EDUCATOR	Debutant	S	1	
<b>TOTAL</b>												<b>5</b>	<b>0</b>

**VIII. CASA DE TIP FAMILIAL NR.5 BECLEAN**

29									EDUCATOR	Principal	S	1	
30									EDUCATOR	Principal	PL	1	
31									EDUCATOR	Principal	PL	1	
32									EDUCATOR	Principal	PL	1	
33									EDUCATOR	Principal	PL	1	
<b>TOTAL</b>												<b>5</b>	<b>0</b>

**IX. CASA DE TIP FAMILIAL NR.6 BECLEAN**

34									EDUCATOR	Principal	S	1	1
35									EDUCATOR	Principal	S	1	
36									EDUCATOR	Principal	S	1	
37									EDUCATOR	Principal	PL	1	
38									EDUCATOR	Principal	PL	1	
<b>TOTAL</b>												<b>5</b>	<b>1</b>

**X. CASA DE TIP FAMILIAL NR.7 BECLEAN**

39									EDUCATOR	Principal	S	1	
40									EDUCATOR	Principal	S	1	
41									EDUCATOR	Principal	S	1	1
42									EDUCATOR	Principal	PL	1	
43									EDUCATOR	Principal	PL	1	
<b>TOTAL</b>												<b>5</b>	<b>1</b>

**TOTAL GENERAL**

**43 3**

<b>TOTAL FUNCȚII CASE DE TIP FAMILIAL BECLEAN</b>	<b>43</b>	<b>3</b>
din care: Total funcții contractuale	43	3

Nota: total functii contractuale ocupate 40

- funcții contractuale de conducere			1	1
- funcții contractuale de execuție			42	2

**E. CENTRUL DE RECUPERARE DE ZI PENTRU COPILUL CU DIZABILITĂȚI - Echipa mobilă BECLEAN**

NR	FUNȚIA PUBLICĂ		CLASA	STUDII	GRAD PROFESIONAL	NUMĂR POSTURI	NUMĂR POSTURI VACANTE	FUNȚIA CONTRACTUALĂ		TREAPTA PROFESIONALĂ/GRAD	STUDII	NUMĂR POSTURI	NUMĂR POSTURI VACANTE
	DE CONDUCERE	DE EXECUȚIE						DE CONDUCERE	DE EXECUȚIE				

**I. CENTRUL DE RECUPERARE DE ZI PENTRU COPILUL CU DIZABILITĂȚI - Echipa mobilă BECLEAN**

1									LOGOPED	Principal	S	1	
2									PSIHOPEDAGOG	Principal	S	1	
3									KINETOTERAPEUT	Principal	S	1	
4									ASISTENT SOCIAL	Specialist	S	1	

TOTAL

4 0

<b>TOTAL FUNCȚII CENTRUL DE RECUPERARE DE ZI PENTRU COPILUL CU DIZABILITĂȚI - ECHIPA MOBILĂ BECLEAN</b>				4	0
din care: Total funcții contractuale				4	0
- funcții contractuale de conducere				0	0
- funcții contractuale de execuție				4	0

Notă: total funcții contractuale ocupate 4

**F. CENTRUL DE RECUPERARE DE ZI PENTRU COPILUL CU DIZABILITĂȚI NĂSĂUD**

NR	FUNȚIA PUBLICĂ		CLASA	STUDII	GRAD PROFESIONAL	NUMĂR POSTURI	NUMĂR POSTURI VACANTE	FUNȚIA CONTRACTUALĂ		TREAPTA PROFESIONALĂ/GRAD	STUDII	NUMĂR POSTURI	NUMĂR POSTURI VACANTE
	DE CONDUCERE	DE EXECUȚIE						DE CONDUCERE	DE EXECUȚIE				

**I. CENTRUL DE RECUPERARE DE ZI PENTRU COPILUL CU DIZABILITĂȚI NĂSĂUD**

1									PSIHOLOG	Practicant	S	1	
2									LOGOPED		S	1	
3									KINETOTERAPEUT	Principal	S	1	1
4									PSIHOPEDAGOG	Principal	S	1	
5									ASISTENT SOCIAL	Debutant	S	1	1

TOTAL

5 2

<b>TOTAL FUNCȚII CENTRUL DE RECUPERARE DE ZI PENTRU COPILUL CU DIZABILITĂȚI NĂSĂUD</b>				5	2
din care: Total funcții contractuale				5	0

Notă: total funcții contractuale ocupate 3

- funcții contractuale de conducere				0	0
- funcții contractuale de execuție				5	2

### III. SERVICII PERSOANE ADULTE

#### A. CENTRUL DE SERVICII DE RECUPERARE NEUROMOTORIE (de tip ambulatoriu) BISTRIȚA

NR	FUNȚIA PUBLICĂ		CLASA	STUDII	GRAD PROFESIONAL	NUMĂR POSTURI	NUMĂR POSTURI VACANTE	FUNȚIA CONTRACTUALĂ		TREAPTA PROFESIONALĂ / GRAD	STUDII	NUMĂR POSTURI	NUMĂR POSTURI VACANTE
	DE CONDUCERE	DE EXECUȚIE						DE CONDUCERE	DE EXECUȚIE				

#### CENTRUL DE SERVICII DE RECUPERARE NEUROMOTORIE (de tip ambulatoriu) BISTRIȚA

1								COORDONATOR PERSONAL DE SPECIALITATE		II	S	1	1
2								PSIHOLOG	Stagiar		S	1	1
3								KINETOTERAPEUT	Principal		S	1	
4								KINETOTERAPEUT	Principal		S	1	
5								MEDIC (RECUPERARE)	Specialist		S	1	
6								ASISTENT DE FIZIOKINETOTERAPIE			PL	1	

TOTAL

6 2

TOTAL FUNCȚII CENTRUL DE SERVICII DE RECUPERARE NEUROMOTORIE (de tip ambulatoriu) BISTRIȚA				6	2
din care: Total funcții contractuale				6	2
- funcții contractuale de conducere				1	1
- funcții contractuale de execuție				5	1

Notă: total funcții contractuale ocupate 4

#### B. LOCUINȚĂ MAXIM PROTEJATĂ VIȘOARA

NR	FUNȚIA PUBLICĂ		CLASA	STUDII	GRAD PROFESIONAL	NUMĂR POSTURI	NUMĂR POSTURI VACANTE	FUNȚIA CONTRACTUALĂ		TREAPTA PROFESIONALĂ / GRAD	STUDII	NUMĂR POSTURI	NUMĂR POSTURI VACANTE
	DE CONDUCERE	DE EXECUȚIE						DE CONDUCERE	DE EXECUȚIE				

#### I. LOCUINȚĂ MAXIM PROTEJATĂ VIȘOARA

1									ASISTENT MEDICAL		PL	1	1
2									ASISTENT MEDICAL	Debutant	PL	1	1
3									INFIRMIERĂ	Debutant	G	1	1
4									INFIRMIERĂ	Debutant	G	1	1
5									INFIRMIERĂ	Debutant	G	1	1
6									INFIRMIERĂ	Debutant	G	1	1
7									INFIRMIERĂ	Debutant	G	1	1
8									INFIRMIERĂ	Debutant	G	1	1

**TOTAL**

**8**

**8**

<b>TOTAL FUNCȚII LOCUINȚĂ MAXIM PROTEJATĂ VIIȘOARA</b>			<b>8</b>	<b>8</b>
<b>din care: Total funcții contractuale</b>			<b>8</b>	<b>8</b>
<b>- funcții contractuale de conducere</b>			<b>0</b>	<b>0</b>
<b>- funcții contractuale de execuție</b>			<b>8</b>	<b>8</b>

Notă: total funcții contractuale ocupate 0

**C. CENTRUL DE ABILITARE ȘI REABILITARE PENTRU PERSOANE ADULTE CU DIZABILITĂȚI (Cabr BECLEAN)  
CENTRUL DE ÎNGRIJIRE ȘI ASISTENȚĂ PENTRU PERSOANE ADULTE CU DIZABILITĂȚI (CIAPAD 2) BECLEAN**

NR	FUNCȚIA PUBLICĂ		CLASA	STUDII	GRAD PROFESIONAL	NUMĂR POSTURI	NUMĂR POSTURI VACANTE	FUNCȚIA CONTRACTUALĂ		TREAPTA PROFESIONALĂ/GRAD	STUDII	NUMĂR POSTURI	NUMĂR POSTURI VACANTE
	DE CONDUCERE	DE EXECUȚIE						DE CONDUCERE	DE EXECUȚIE				

**I. CENTRUL DE ABILITARE ȘI REABILITARE PENTRU PERSOANE ADULTE CU DIZABILITĂȚI (Cabr) BECLEAN**

1									PSIHOLOG	Specialist	S	1	
2									KINETOTERAPEUT	Principal	S	1	
3									FIZIOKINETOTERAPEUT	Principal	S	1	
4									ASISTENT SOCIAL	Principal	S	1	
5									ASISTENT MEDICAL BFT	Principal	PL	1	
6									ASISTENT MEDICAL	Principal	PL	1	
7									ASISTENT MEDICAL	Principal	PL	1	
8									ASISTENT MEDICAL	Principal	PL	1	
9									ASISTENT MEDICAL	Principal	PL	1	
10									ASISTENT MEDICAL	Principal	PL	1	
11									INFIRMIERĂ		G	1	
12									INFIRMIERĂ		G	1	
13									INFIRMIERĂ		G	1	
14									INFIRMIERĂ		G	1	

15									INFIRMIERĂ		G	1	1
16									INFIRMIERĂ		G	1	
17									INFIRMIERĂ		G	1	
18									INFIRMIERĂ		G	1	
19									INFIRMIERĂ		G	1	
20									INFIRMIERĂ		G	1	
21									INFIRMIERĂ		G	1	
22									INFIRMIERĂ		G	1	

**TOTAL**

**22 1**

**II. CENTRUL DE ÎNGRIJIRE ȘI ASISTENȚĂ PENTRU PERSOANE ADULTE CU DIZABILITĂȚI (CIAPAD 2) BECLEAN**

23								ȘEF CENTRU		II	S	1	1
24									MEDIC cu 1/2	Primar	S	1	
25									PSIHOLOG	Stagiar	S	1	1
26									ASISTENT SOCIAL	Principal	S	1	
27									KINETOTERAPEUT	Principal	S	1	
28									LOGOPED	Principal	S	1	
29									INSTRUCTOR EDUCAȚIE	Principal	M	1	
30									ASISTENT MEDICAL	Principal	PL	1	
31									ASISTENT MEDICAL	Principal	PL	1	
32									ASISTENT MEDICAL	Principal	PL	1	
33									ASISTENT MEDICAL	Principal	PL	1	
34									ASISTENT MEDICAL		PL	1	
35									INFIRMIERĂ		G	1	
36									INFIRMIERĂ		G	1	
37									INFIRMIERĂ		G	1	
38									INFIRMIERĂ		G	1	1
39									INFIRMIERĂ		G	1	
40									INFIRMIERĂ		G	1	
41									INFIRMIERĂ		G	1	
42									INFIRMIERĂ		G	1	
43									INFIRMIERĂ		G	1	
44									INFIRMIERĂ		G	1	
45									INFIRMIERĂ		G	1	
46									INFIRMIERĂ		G	1	
47									INFIRMIERĂ		G	1	

48									INFIRMIERĂ		G	1	
49									INFIRMIERĂ		G	1	

**TOTAL**

**27 3**

**TOTAL GENERAL**

**49 4**

<b>TOTAL FUNCȚII CENTRUL DE ABILITARE ȘI REABILITARE PENTRU PERSOANE ADULTE CU DIZABILITĂȚI (CABR) BECLEAN ȘI CENTRUL DE ÎNGRIJIRE ȘI ASISTENȚĂ PENTRU PERSOANE ADULTE CU DIZABILITĂȚI</b>				<b>49</b>	<b>4</b>
<b>din care: Total funcții contractuale</b>				<b>49</b>	<b>4</b>
<b>- funcții contractuale de conducere</b>				<b>1</b>	<b>1</b>
<b>- funcții contractuale de execuție</b>				<b>48</b>	<b>3</b>

Notă: total funcții contractuale ocupate 45

**D. CENTRUL DE ÎNGRIJIRE ȘI ASISTENȚĂ PENTRU PERSOANE ADULTE CU DIZABILITĂȚI NR.1 BECLEAN (CIAPAD NR.1 BECLEAN)**

NR	FUNCȚIA PUBLICĂ		CLASA	STUDII	GRAD PROFESIONAL	NUMĂR POSTURI	NUMĂR POSTURI VACANTE	FUNCȚIA CONTRACTUALĂ		TREAPTA PROFESIONALĂ/GRAD	STUDII	NUMĂR POSTURI	NUMĂR POSTURI VACANTE
	DE CONDUCERE	DE EXECUȚIE						DE CONDUCERE	DE EXECUȚIE				

**I. CENTRUL DE ÎNGRIJIRE ȘI ASISTENȚĂ PENTRU PERSOANE ADULTE CU DIZABILITĂȚI NR.1 BECLEAN (CIAPAD NR.1 BECLEAN)**

1								COORDONATOR PERSONAL DE SPECIALITATE		II	S	1	1
2								PSIHOLOG	Principal	S		1	
3								ASISTENT SOCIAL	Practicant	S		1	1
4								MEDIC CU 1/2 (medicină de familie)	Primar	S		1	
5								INSPECTOR SPEC (Dietetician)	IA	S		1	
6								ASISTENT MEDICAL	Principal	PL		1	
7								ASISTENT MEDICAL	Principal	PL		1	
8								ASISTENT MEDICAL	Principal	PL		1	

9								ASISTENT MEDICAL	Principal	PL	1	
10								ASISTENT MEDICAL	Principal	PL	1	
11								ASISTENT MEDICAL		PL	1	1
12								ASISTENT MEDICAL	Principal	PL	1	
13								ASISTENT MEDICAL		PL	1	
14								ASISTENT MEDICAL		PL	1	
15								ASISTENT MEDICAL		PL	1	1
16								ASISTENT MEDICAL		PL	1	1
17								ASISTENT MEDICAL	Debutant	PL	1	1
18								ASISTENT MEDICAL IGIENĂ ȘI SĂNĂTATE PUBLICĂ	Principal	PL	1	
19								INFIRMIERĂ		G	1	
20								INFIRMIERĂ		G	1	
21								INFIRMIERĂ		G	1	
22								INFIRMIERĂ		G	1	
23								INFIRMIERĂ		G	1	
24								INFIRMIERĂ		G	1	
25								INFIRMIERĂ		G	1	
26								INFIRMIERĂ		G	1	
27								INFIRMIERĂ		G	1	
28								INFIRMIERĂ		G	1	
29								INFIRMIERĂ	Debutant	G	1	1
30								INFIRMIERĂ		G	1	
31								INFIRMIERĂ	Debutant	G	1	1
32								INFIRMIERĂ		G	1	
33								INFIRMIERĂ		G	1	
34								INFIRMIERĂ		G	1	
35								INFIRMIERĂ		G	1	
36								INFIRMIERĂ		G	1	
37								INFIRMIERĂ		G	1	
38								INFIRMIERĂ		G	1	
39								INFIRMIERĂ		G	1	
40								INFIRMIERĂ		G	1	
41								INFIRMIERĂ	Debutant	G	1	1
42								INFIRMIERĂ	Debutant	G	1	1
<b>TOTAL</b>											<b>42</b>	<b>10</b>



<b>TOTAL FUNCȚII CENTRUL DE ÎNGRIJIRE ȘI ASISTENȚĂ PENTRU PERSOANE ADULTE CU DIZABILITĂȚI NR.1 BECLEAN (CIAPAD NR.1 BECLEAN)</b>				<b>42</b>	<b>10</b>
din care: Total funcții contractuale				42	10
- funcții contractuale de conducere				1	1
- funcții contractuale de execuție				41	9

Notă: total funcții contractuale ocupate 32

#### E.CENTRUL DE ZI PENTRU ADULȚI BECLEAN

NR	FUNȚIA PUBLICĂ		CLASA	STUDII	GRAD PROFESIONAL	NUMĂR POSTURI	NUMĂR POSTURI VACANTE	FUNȚIA CONTRACTUALĂ		TREAPTA PROFESIONALĂ / GRAD	STUDII	NUMĂR POSTURI	NUMĂR POSTURI VACANTE
	DE CONDUCERE	DE EXECUȚIE						DE CONDUCERE	DE EXECUȚIE				

#### I. CENTRUL DE ZI PENTRU ADULȚI BECLEAN

1									MEDIC (recuperare) 1/2 normă	Specialist	S	1	1
2									ASISTENT SOCIAL	Debutant	S	1	1
3									PSIHOLOG	Stagiar	S	1	1
4									KINETOTERAPEUT	Principal	S	1	
5									LOGOPED	Principal	S	1	
6									PSIHOPEDAGOG	Principal	S	1	
7									EDUCATOR	Principal	S	1	
8									ASISTENT MEDICAL	Principal	PL	1	1
9									ASISTENT BFT	Debutant	M	1	1

TOTAL

9 5

<b>TOTAL FUNCȚII CENTRUL DE ZI BECLEAN</b>				<b>9</b>	<b>5</b>
din care: Total funcții contractuale				9	5
- funcții contractuale de conducere				0	0
- funcții contractuale de execuție				9	5

Notă: total funcții contractuale ocupate 4

#### F. LOCUINȚĂ MAXIM PROTEJATĂ NR.1 BECLEAN

NR	FUNȚIA PUBLICĂ		CLASA	STUDII	GRAD PROFESIONAL	NUMĂR POSTURI	NUMĂR POSTURI VACANTE	FUNȚIA CONTRACTUALĂ		TREAPTA PROFESIONALĂ / GRAD	STUDII	NUMĂR POSTURI	NUMĂR POSTURI VACANTE
	DE CONDUCERE	DE EXECUȚIE						DE CONDUCERE	DE EXECUȚIE				



din care: Total funcții contractuale			8	8
- funcții contractuale de conducere			0	0
- funcții contractuale de execuție			8	8

Notă: total funcții contractuale ocupate 0

#### H. LOCUINȚĂ MAXIM PROTEJATĂ NR. 3 BECLEAN

NR	FUNȚIA PUBLICĂ		CLASA	STUDII	GRAD PROFESIONAL	NUMĂR POSTURI	NUMĂR POSTURI VACANTE	FUNȚIA CONTRACTUALĂ		TREAPTA PROFESIONALĂ / GRAD	STUDII	NUMĂR POSTURI	NUMĂR POSTURI VACANTE
	DE CONDUCERE	DE EXECUȚIE						DE CONDUCERE	DE EXECUȚIE				

#### I. LOCUINȚĂ MAXIM PROTEJATĂ NR. 3 BECLEAN

1									ASISTENT MEDICAL	Debutant	PL	1	1
2									ASISTENT MEDICAL	Debutant	PL	1	1
3									INFIRMIERĂ	Debutant	G	1	1
4									INFIRMIERĂ	Debutant	G	1	1
5									INFIRMIERĂ	Debutant	G	1	1
6									INFIRMIERĂ	Debutant	G	1	1
7									INFIRMIERĂ	Debutant	G	1	1
8									INFIRMIERĂ	Debutant	G	1	1

TOTAL

8 8

TOTAL FUNCȚII LOCUINȚĂ MAXIM PROTEJATĂ NR. 3 BECLEAN			8	8
din care: Total funcții contractuale			8	8
- funcții contractuale de conducere			0	0
- funcții contractuale de execuție			8	8

Notă: total funcții contractuale ocupate 0

#### I. CENTRUL DE ÎNGRIJIRE ȘI ASISTENȚĂ PENTRU PERSOANE ADULTE CU DIZABILITĂȚI NUȘENI (CIAPAD NUȘENI )

NR	FUNȚIA PUBLICĂ		CLASA	STUDII	GRAD PROFESIONAL	NUMĂR POSTURI	NUMĂR POSTURI VACANTE	FUNȚIA CONTRACTUALĂ		TREAPTA PROFESIONALĂ / GRAD	STUDII	NUMĂR POSTURI	NUMĂR POSTURI VACANTE
	DE CONDUCERE	DE EXECUȚIE						DE CONDUCERE	DE EXECUȚIE				

#### I. CENTRUL DE ÎNGRIJIRE ȘI ASISTENȚĂ PENTRU PERSOANE ADULTE CU DIZABILITĂȚI NUȘENI (CIAPAD NUȘENI )

1								ȘEF CENTRU		II	S	1	1
2								MEDIC 1/2			S	1	
3								ASISTENT SOCIAL		Principal	S	1	

4									EDUCATOR	Principal	PL	1	
5									ASISTENT MEDICAL IGIENĂ ȘI SĂNĂTATE PUBLICĂ	Principal	PL	1	
6									ASISTENT MEDICAL	Principal	PL	1	
7									ASISTENT MEDICAL	Principal	PL	1	
8									ASISTENT MEDICAL	Principal	PL	1	1
9									PSIHOLOG	Practicant	S	1	
10									SORĂ MEDICALĂ	Principal	M	1	
11									INFIRMIERĂ		G	1	
12									INFIRMIERĂ		G	1	
13									INFIRMIERĂ		G	1	
14									INFIRMIERĂ		G	1	
15									INFIRMIERĂ		G	1	
16									INFIRMIERĂ		G	1	
17									INFIRMIERĂ		G	1	
18									INFIRMIERĂ		G	1	
19									INFIRMIERĂ		G	1	
20									INFIRMIERĂ		G	1	
21									INFIRMIERĂ		G	1	
22									INFIRMIERĂ		G	1	
23									ASISTENT BALNEOFIZIOTERAPI E	Principal	M	1	
24									KINETOTERAPEUT		S	1	

**TOTAL**

**24**

**2**

<b>TOTAL FUNCȚII CENTRUL DE ÎNGRIJIRE ȘI ASISTENȚĂ PENTRU PERSOANE ADULTE CU DIZABILITĂȚI NUȘENI (CIAPAD NUȘENI)</b>				<b>24</b>	<b>2</b>
<b>din care: Total funcții contractuale</b>				<b>24</b>	<b>2</b>
<b>- funcții contractuale de conducere</b>				<b>1</b>	<b>1</b>
<b>- funcții contractuale de execuție</b>				<b>23</b>	<b>1</b>

Notă: total funcții contractuale ocupate 22

**J. CĂMINUL PENTRU PERSOANE VÂRSTNICE NUȘENI**

NR	FUNCȚIA PUBLICĂ		CLASA	STUDII	GRAD PROFESIONAL	NUMĂR POSTURI	NUMĂR POSTURI VACANTE	FUNCȚIA CONTRACTUALĂ		TREPȚA PROFESIONAL Ă/GRAD	STUDII	NUMĂR POSTURI	NUMĂR POSTURI VACANTE
	DE CONDUCERE	DE EXECUȚIE						DE CONDUCERE	DE EXECUȚIE				

**I. CĂMINUL PENTRU PERSOANE VÂRSTNICE NUȘENI**

1									COORDONATOR PERSONAL DE SPECIALITATE	II	S	1	1
2									PSIHOLOG	Principal	S	1	
3									ASISTENT SOCIAL	Debutant	S	1	1
4									ASISTENT MEDICAL	Principal	PL	1	
5									ASISTENT MEDICAL	Principal	PL	1	
6									ASISTENT MEDICAL		PL	1	
7									INFIRMIERĂ		G	1	
8									INFIRMIERĂ		G	1	
9									INFIRMIERĂ		G	1	
10									INFIRMIERĂ		G	1	
11									INFIRMIERĂ		G	1	
12									INFIRMIERĂ		G	1	
13									INFIRMIERĂ		G	1	
14									INFIRMIERĂ		G	1	1
15									INFIRMIERĂ		G	1	

**TOTAL**
**15 3**
**TOTAL GENERAL**
**15 3**

<b>TOTAL FUNCȚII CĂMINUL PENTRU PERSOANE VÂRSTNICE NUȘENI</b>				<b>15</b>	<b>3</b>
<b>din care: Total funcții contractuale</b>				<b>15</b>	<b>3</b>
<b>- funcții contractuale de conducere</b>				<b>1</b>	<b>1</b>
<b>- funcții contractuale de execuție</b>				<b>14</b>	<b>2</b>

Notă: total funcții contractuale ocupate 12

**IV. STRUCTURI SUBORDONATE SERVICIULUI ACHIZIȚII PUBLICE, CONTRACTARE SERVICII SOCIALE, ADMINISTRATIV, PATRIMONIU, TEHNIC**
**A. COMPARTIMENTUL ADMINISTRATIV COPII-BISTRIȚA**

NR	FUNCȚIA PUBLICĂ		CLASA	STUDII	GRAD PROFESIONAL	NUMĂR POSTURI	NUMĂR POSTURI VACANTE	FUNCȚIA CONTRACTUALĂ		TREAPTA PROFESIONALĂ/GRAD	STUDII	NUMĂR POSTURI	NUMĂR POSTURI VACANTE
	DE CONDUCERE	DE EXECUȚIE						DE CONDUCERE	DE EXECUȚIE				

**I. COMPARTIMENTUL ADMINISTRATIV COPII-BISTRIȚA**

1									ADMINISTRATOR	I	M	1	
2									SPĂLĂTOREASĂ			1	
3									MUNC.CALF (BUCĂȚAR)	IV	M;G	1	1
4									MUNC.CALF (BUCĂȚAR)	II	M;G	1	
5									MUNC.CALF (BUCĂȚAR)	III	M;G	1	
6									MUNC.CALF (BUCĂȚAR)	III	M;G	1	
7									MUNC.CALF (BUCĂȚAR)	I	M;G	1	
8									MUNC.CALF (BUCĂȚAR)	I	M;G	1	
9									MUNC.CALF (BUCĂȚAR)	IV	M;G	1	1
10									MUNC.CALF (BUCĂȚAR)	II	M;G	1	
11									ȘOFER	I	M;G	1	
<b>TOTAL</b>												<b>11</b>	<b>2</b>

<b>TOTAL FUNCȚII COMPARTIMENTUL ADMINISTRATIV COPII-BISTRIȚA</b>				<b>11</b>	<b>2</b>
<b>din care: Total funcții contractuale</b>				<b>11</b>	<b>2</b>
<b>- funcții contractuale de conducere</b>				<b>0</b>	<b>0</b>
<b>- funcții contractuale de execuție</b>				<b>11</b>	<b>2</b>

Notă: total funcții contractuale ocupate 9

#### B. COMPARTIMENTUL ADMINISTRATIV COPII-BECLEAN

NR	FUNȚIA PUBLICĂ		CLASA	STUDII	GRAD PROFESIONAL	NUMĂR POSTURI	NUMĂR POSTURI VACANTE	FUNȚIA CONTRACTUALĂ		TREAPTA PROFESIONALĂ/GRAD	STUDII	NUMĂR POSTURI	NUMĂR POSTURI VACANTE
	DE CONDUCERE	DE EXECUȚIE						DE CONDUCERE	DE EXECUȚIE				

#### I. COMPARTIMENTUL ADMINISTRATIV COPII-BECLEAN

1									INSPECTOR SPECIALITATE (ADMINISTRATIV)	Debutant	S	1	
2									ȘOFER	I	M;G	1	

3									MUNC.CALF (BUCĂȚAR)	I	M;G	1	
4									MUNC.CALF (BUCĂȚAR)	I	M;G	1	
5									MUNC.CALF (BUCĂȚAR)	I	M;G	1	
6									MUNC.CALF (BUCĂȚAR)	I	M;G	1	
7									MUNC.CALF (BUCĂȚAR)	III	M;G	1	
8									MUNC.CALF (BUCĂȚAR)	I	M;G	1	
9									MUNC.CALF (BUCĂȚAR)	I	M;G	1	

**TOTAL**

**9 0**

<b>TOTAL FUNCȚII COMPARTIMENTUL ADMINISTRATIV COPII-BECLEAN</b>				<b>9</b>	<b>0</b>
<b>din care: Total funcții contractuale</b>				<b>9</b>	<b>0</b>
<b>- funcții contractuale de conducere</b>				<b>0</b>	<b>0</b>
<b>- funcții contractuale de execuție</b>				<b>9</b>	<b>0</b>

Notă: total funcții contractuale ocupate 9

**C. COMPARTIMENTUL ADMINISTRATIV ADULȚI - BECLEAN/NUȘENI**

NR	FUNȚIA PUBLICĂ		CLASA	STUDII	GRAD PROFESIONAL	NUMĂR POSTURI	NUMĂR POSTURI VACANTE	FUNȚIA CONTRACTUALĂ		TREAPTA PROFESIONALĂ/GRAD	STUDII	NUMĂR POSTURI	NUMĂR POSTURI VACANTE
	DE CONDUCERE	DE EXECUȚIE						DE CONDUCERE	DE EXECUȚIE				
<b>I. COMPARTIMENTUL ADMINISTRATIV ADULȚI - BECLEAN/NUȘENI</b>													
1									MUNC.CALF (FOCHIST/PAZĂ)	IV	M;G	1	
2									MUNC.CALF (FOCHIST/PAZĂ)	IV	M;G	1	1
3									MUNC.CALF (FOCHIST/PAZĂ)	I	M;G	1	
4									MUNC.CALF (FOCHIST/PAZĂ)	II	M;G	1	
5									MUNC.CALF (FOCHIST/PAZĂ)	I	M;G	1	
6									MUNC.CALF (FOCHIST/PAZĂ)	I	M;G	1	

7								MUNC.CALF (FOCHIST/PAZĂ)	I	M;G	1	
8								MUNC.CALF (FOCHIST/PAZĂ)	III	M;G	1	
9								MUNC.CALF (BUCĂȚAR)	I	M;G	1	
10								MUNC.CALF (BUCĂȚAR)	I	M;G	1	
11								MUNC.CALF (BUCĂȚAR)	I	M;G	1	
12								MUNC.CALF (BUCĂȚAR)	IV	M;G	1	
13								MUNC.CALF (BUCĂȚAR)	I	M;G	1	
14								MUNC.CALF (BUCĂȚAR)	I	M;G	1	
15								MUNC.CALF (BUCĂȚAR)	I	M;G	1	
16								MUNC.CALF (LENJER)	I	M;G	1	
17								MUNC.CALF (LENJER)	I	M;G	1	
18								MUNC.CALF (ÎNȚREȚINERE)	I	M;G	1	
19								ÎNGRIJITOARE			1	
20								ÎNGRIJITOARE			1	
21								ÎNGRIJITOARE			1	
22								SPĂLĂTOREASĂ			1	
23								SPĂLĂTOREASĂ			1	
24								ȘOFER	I	M;G	1	
25								ȘOFER	I	M;G	1	1

**TOTAL**

**25**

**2**

<b>TOTAL FUNCȚII COMPARTIMENTUL ADMINISTRATIV ADULȚI -BECLEAN/NUȘENI</b>			<b>25</b>	<b>2</b>
<b>din care: Total funcții contractuale</b>			<b>25</b>	<b>2</b>
<b>- funcții contractuale de conducere</b>			<b>0</b>	<b>0</b>
<b>- funcții contractuale de execuție</b>			<b>25</b>	<b>2</b>

Notă: total funcții contractuale ocupate 23

**V. STRUCTURI SUBORDONATE DIRECTORULUI GENERAL ADJUNCT (economic)**



**A. COMPARTIMENTUL SALARIZARE-CONTABILITATE COPII-BISTRIȚA**

NR	FUNȚIA PUBLICĂ		CLASA	STUDII	GRAD PROFESIONAL	NUMĂR POSTURI	NUMĂR POSTURI VACANTE	FUNȚIA CONTRACTUALĂ		TREAPTA PROFESIONALĂ/GRAD	STUDII	NUMĂR POSTURI	NUMĂR POSTURI VACANTE
	DE CONDUCERE	DE EXECUȚIE						DE CONDUCERE	DE EXECUȚIE				

**I. COMPARTIMENTUL SALARIZARE-CONTABILITATE COPII-BISTRIȚA**

1									INSPECTOR SPECIALITATE (ECONOMIST)	IA	S	1	
2									INSPECTOR SPECIALITATE (ECONOMIST)	IA	S	1	
3									INSPECTOR SPECIALITATE (SALARIZARE)	IA	S	1	
4									MAGAZINER		M;G	1	
5									MAGAZINER		M;G	1	
6									MAGAZINER		M;G	1	

**TOTAL**
**6 0**

<b>TOTAL FUNCȚII COMPARTIMENTUL SALARIZARE-CONTABILITATE COPII-BISTRIȚA</b>	<b>6</b>	<b>0</b>
din care: Total funcții contractuale	6	0
- funcții contractuale de conducere	0	0
- funcții contractuale de execuție	6	0

Notă: total funcții contractuale ocupate 6

**B. COMPARTIMENTUL SALARIZARE-CONTABILITATE COPII-BECLEAN**

NR	FUNȚIA PUBLICĂ		CLASA	STUDII	GRAD PROFESIONAL	NUMĂR POSTURI	NUMĂR POSTURI VACANTE	FUNȚIA CONTRACTUALĂ		TREAPTA PROFESIONALĂ/GRAD	STUDII	NUMĂR POSTURI	NUMĂR POSTURI VACANTE
	DE CONDUCERE	DE EXECUȚIE						DE CONDUCERE	DE EXECUȚIE				

**I. COMPARTIMENTUL SALARIZARE-CONTABILITATE COPII-BECLEAN**

1									INSPECTOR SPECIALITATE (ECONOMIST)	IA	S	1	
2									MAGAZINER	M;G		1	

TOTAL

2

0

<b>TOTAL FUNCȚII COMPARTIMENTUL SALARIZARE-CONTABILITATE COPII-BECLEAN</b>				2	0
<b>din care: Total funcții contractuale</b>				2	0
<b>- funcții contractuale de conducere</b>				0	0
<b>- funcții contractuale de execuție</b>				2	0

Notă: total funcții contractuale ocupate 2

**C. COMPARTIMENTUL SALARIZARE-CONTABILITATE ADUȚI - BECLEAN/NUȘENI**

NR	FUNCȚIA PUBLICĂ		CLASA	STUDII	GRAD PROFESIONAL	NUMĂR POSTURI	NUMĂR POSTURI VACANTE	FUNCȚIA CONTRACTUALĂ		TREAPTA PROFESIONALĂ/GRAD	STUDII	NUMĂR POSTURI	NUMĂR POSTURI VACANTE
	DE CONDUCERE	DE EXECUȚIE						DE CONDUCERE	DE EXECUȚIE				
<b>I. COMPARTIMENTUL SALARIZARE-CONTABILITATE ADUȚI - BECLEAN/NUȘENI</b>													
1									INSPECTOR SPECIALITATE (CONTABIL)	Gr.prof.I	S	1	
2									INSPECTOR SPECIALITATE (SALARIZARE)	IA	S	1	
3									INSPECTOR SPECIALITATE (ECONOMIST)	IA	S	1	
4									INSPECTOR SPECIALITATE (SALARIZARE/MAGAZIE)	IA	S	1	
5									MAGAZINER		M;G	1	

TOTAL

5

0

<b>TOTAL FUNCȚII COMPARTIMENTUL SALARIZARE-CONTABILITATE ADUȚI-BECLEAN/NUȘENI</b>				5	0
<b>din care: Total funcții contractuale</b>				5	0
<b>- funcții contractuale de conducere</b>				0	0
<b>- funcții contractuale de execuție</b>				5	0

Notă: total funcții contractuale ocupate 5

<b>TOTAL FUNCȚII DIRECȚIA GENERALĂ DE ASISTENȚĂ SOCIALĂ ȘI PROTECȚIA COPILULUI BISTRIȚA-NĂSĂUD</b>			<b>641</b>	<b>123</b>
<b>din care: TOTAL FUNCȚII PUBLICE</b>			<b>78</b>	<b>13</b>
- funcții publice de conducere			9	1
- funcții publice de execuție			69	12
<b>TOTAL FUNCȚII CONTRACTUALE</b>			<b>563</b>	<b>110</b>
- funcții contractuale de conducere			7	6
- funcții contractuale de execuție			364	73
-asistenți maternali			192	31

**Nota: total funcții publice ocupate 65**

**Nota: total funcții contractuale ocupate 453**

**STAT DE FUNCȚII**  
**DIRECȚIA GENERALĂ DE ASISTENȚĂ SOCIALĂ ȘI PROTECȚIA COPILULUI BISTRITĂ-NĂSĂUD**

NR.	FUNCȚIA PUBLICĂ		CLASA	STUDII	GRAD PROFESIONAL	NUMĂR POSTURI	NUMĂR POSTURI VACANTE	FUNCȚIA CONTRACTUALĂ		TREAPTA PROFESIONALĂ /GRAD	STUDII	NUMĂR POSTURI	NUMĂR POSTURI VACANTE
	DE CONDUCERE	DE EXECUȚIE						DE CONDUCERE	DE EXECUȚIE				

**I. APARATUL DE SPECIALITATE AL DIRECȚIEI****A.CONDUCEREA DIRECȚIEI GENERALE**

1	DIRECTOR GENERAL		I	S	II	1							
TOTAL							1	0					

**STRUCTURI SUBORDONATE DIRECTORULUI GENERAL****A.I. SERVICIUL JURIDIC ȘI CONTENCIOS, RESURSE UMANE, STRATEGII, MANAGEMENTUL CALITĂȚII**

2	ȘEF SERVICIU		I	S	II	1							
TOTAL							1	0					

**A.I.1 COMPARTIMENTUL JURIDIC ȘI CONTENCIOS**

3		CONSILIER JURIDIC	I	S	Asistent	1							
4		CONSILIER JURIDIC	I	S	Superior	1							
5		CONSILIER JURIDIC	I	S	Superior	1	1						
TOTAL							3	1					

**A.I.2 COMPARTIMENTUL RESURSE UMANE, SĂNĂTATE ȘI SECURITATE ÎN MUNCĂ**

6		CONSILIER	I	S	Superior	1	1						
7		CONSILIER	I	S	Principal	1							
8		INSPECTOR	I	S	Principal	1							
TOTAL							3	1					

**A.I.3 COMPARTIMENTUL MONITORIZARE, ANALIZĂ STATISTICĂ, INDICATORI SOCIALI, INCLUZIUNE SOCIALĂ, STRATEGII, PROGRAME, PROIECTE**

9		INSPECTOR	I	S	Superior	1							
10		CONSILIER	I	S	Principal	1							
TOTAL							2	0					

**A.I.4 COMPARTIMENTUL ADOPTII ȘI POSTADOPTII**

11		CONSILIER	I	S	Superior	1							
12		CONSILIER	I	S	Superior	1							
13		CONSILIER	I	S	Superior	1							
14		CONSILIER JURIDIC	I	S	Superior	1							
TOTAL							4	0					

**A.II SERVICIUL ACHIZITII PUBLICE, CONTRACTARE SERVICII SOCIALE, ADMINISTRATIV, PATRIMONIU, TEHNIC**

15	ȘEF SERVICIU		I	S	II	1							
----	--------------	--	---	---	----	---	--	--	--	--	--	--	--

**TOTAL****1 0****A.II.1 COMPARTIMENTUL ACHIZIȚII PUBLICE ȘI CONTRACTARE SERVICII SOCIALE**

16		CONSILIER ACHIZIȚII PUBLICE	I	S	Superior	1							
17		CONSILIER JURIDIC	I	S	Superior	1	1						
18		INSPECTOR	I	S	Superior	1							
19		CONSILIER	I	S	Superior	1	1						
<b>TOTAL</b>						<b>4</b>	<b>2</b>						

**A.II.2 COMPARTIMENTUL ADMINISTRATIV, PATRIMONIU, TEHNIC**

20									SOFER	I	M;G	1	
21									SOFER	I	M;G	1	
22									SOFER	I	M;G	1	
23									INGRIJITOARE			1	
24									INGRIJITOARE			1	
<b>TOTAL</b>												<b>5</b>	<b>0</b>

**B. DOMENIUL ECONOMIC**

25		DIRECTOR GENERAL ADJUNCT (economic)	I	S	II	1							
<b>TOTAL</b>						<b>1</b>	<b>0</b>						

**STRUCTURI SUBORDONATE DIRECTORULUI GENERAL ADJUNCT (economic)****B.I SERVICIUL MANAGEMENT FINANCIAR ȘI PLANIFICARE BUGETARĂ, CONTABILITATE-SALARIZARE**

26		ȘEF SERVICIU	I	S	II	1							
<b>TOTAL</b>						<b>1</b>	<b>0</b>						

**B.I.1 COMPARTIMENTUL CONTABILITATE**

27		INSPECTOR	I	S	Superior	1							
28		INSPECTOR	I	S	Superior	1							
29		INSPECTOR	I	S	Superior	1							
<b>TOTAL</b>						<b>3</b>	<b>0</b>						

**B.I.2 COMPARTIMENTUL BUGET**

30		INSPECTOR	I	S	Superior	1	1						
31		INSPECTOR	I	S	Superior	1							
32		INSPECTOR	I	S	Asistent	1							
<b>TOTAL</b>						<b>3</b>	<b>1</b>						

**B.I.3 COMPARTIMENTUL EVIDENȚĂ, PLATĂ, BENEFICII DE ASISTENȚĂ SOCIALĂ**

33		INSPECTOR	I	S	Superior	1							
34		INSPECTOR	I	S	Superior	1							
35		INSPECTOR	I	S	Superior	1							
<b>TOTAL</b>						<b>3</b>	<b>0</b>						

**C. DOMENIUL PROTECȚIA COPILULUI ȘI A PERSOANELOR ADULTE**

36		DIRECTOR GENERAL ADJUNCT (protecția copilului și a persoanelor adulte)	I	S	II	1							
<b>TOTAL</b>						<b>1</b>	<b>0</b>						

**STRUCTURI SUBORDONATE DIRECTORULUI GENERAL ADJUNCT (protecția copilului și a persoanelor adulte)**

**C.I SERVICIUL MANAGEMENT DE CAZ COPII ȘI ASISTENȚĂ MATERNALĂ**

37	ȘEF SERVICIU	I	S	II	1								
<b>TOTAL</b>					<b>1</b>	<b>0</b>							

**C.I.1 COMPARTIMENTUL MANAGEMENT DE CAZ, SISTEME REZIDENȚIALE ȘI PLASAMENTE FAMILII, PERSOANE**

38	CONSILIER	I	S	Superior	1								
39	CONSILIER	I	S	Principal	1								
40	CONSILIER	I	S	Principal	1								
41	CONSILIER	I	S	Superior	1								
42	CONSILIER	I	S	Superior	1	1							
43	CONSILIER	I	S	Superior	1								
44	CONSILIER	I	S	Asistent	1								
45	CONSILIER	I	S	Principal	1								
46	CONSILIER	I	S	Principal	1								
47	CONSILIER	I	S	Principal	1								
<b>TOTAL</b>					<b>10</b>	<b>1</b>							

**C.I.2 COMPARTIMENTUL MANAGEMENT DE CAZ, ASISTENȚĂ MATERNALĂ**

48	CONSILIER	I	S	Superior	1	1							
49	CONSILIER	I	S	Superior	1								
50	CONSILIER	I	S	Superior	1								
51	CONSILIER	I	S	Asistent	1								
52	CONSILIER	I	S	Asistent	1								
53	CONSILIER	I	S	Superior	1								
54	CONSILIER	I	S	Superior	1								
55	CONSILIER	I	S	Principal	1								
<b>TOTAL</b>					<b>8</b>	<b>1</b>							

**C.II COMPARTIMENTUL DE INTERVENȚIE ÎN REGIM DE URGENȚĂ, ABUZ, NEGLIJARE, TRAFIC, MIGRAȚIE, REPATRIERI**

56	CONSILIER	I	S	Superior	1	1							
57	CONSILIER	I	S	Principal	1								
58	CONSILIER	I	S	Superior	1								
59	CONSILIER	I	S	Principal	1								
60	CONSILIER	I	S	Superior	1	1							
61	CONSILIER	I	S	Superior	1								
62	CONSILIER	I	S	Principal	1								
63	CONSILIER	I	S	Principal	1								
<b>TOTAL</b>					<b>8</b>	<b>2</b>							

**C.III SERVICIUL EVALUARE COMPLEXĂ A COPILULUI**

64	ȘEF SERVICIU	I	S	II	1								
65	CONSILIER	I	S	Superior	1								
66	CONSILIER	I	S	Superior	1								
67	CONSILIER	I	S	Superior	1								
68	CONSILIER	I	S	Principal	1								
69									MEDIC 1/2	Specialist	S	1	
70									MEDIC	Primar	S	1	
71									PSIHOLOG	Practicant	S	1	

<b>TOTAL</b>						5	0					3	0
<b>TOTAL GENERAL</b>						8							

**C.III.1 SECRETARIATUL COMISIEI PENTRU PROTECȚIA COPILULUI ȘI AL COMISIEI DE EVALUARE A PERSOANELOR ADULTE CU HANDICAP**

72		INSPECTOR	I	S	Superior	1							
73		INSPECTOR	I	S	Superior	1							
<b>TOTAL</b>						2	0						

**C.III.2 COMPARTIMENTUL MONITORIZARE SERVICII SOCIALE**

74		CONSILIER	I	S	Principal	1							
<b>TOTAL</b>						1	0						

**C.IV SERVICIUL MANAGEMENT DE CAZ PENTRU ADULȚI**

75	ȘEF SERVICIU		I	S	II	1	1						
<b>TOTAL</b>						1	1						

**C.IV.1 COMPARTIMENTUL ASISTENȚĂ PERSOANE CU HANDICAP ȘI PERSOANE VÂRSTNICE**

76		CONSILIER	I	S	Superior	1							
77		CONSILIER	I	S	Superior	1							
78		CONSILIER	I	S	Superior	1							
79		CONSILIER	I	S	Superior	1	1						
<b>TOTAL</b>						4	1						

**C.IV.2 COMPARTIMENTUL VIOLENȚĂ ÎN FAMILIE ȘI MARGINALIZARE SOCIALĂ**

80		CONSILIER	I	S	Superior	1							
81		CONSILIER	I	S	Superior	1	1						
82		CONSILIER	I	S	Superior	1	1						
<b>TOTAL</b>						3	2						

**C.IV.3 COMPARTIMENTUL EVALUARE COMPLEXĂ A PERSOANELOR ADULTE CU HANDICAP**

83		CONSILIER	I	S	Superior	1								
84		CONSILIER	I	S	Superior	1								
85		CONSILIER	I	S	Superior	1								
86		CONSILIER	I	S	Principal	1								
87										MEDIC	Specialist	S	1	
<b>TOTAL</b>						4	0						1	0
<b>TOTAL GENERAL</b>						5	0							

**TOTAL GENERAL** 73 13

<b>TOTAL FUNCȚII APARATUL DE SPECIALITATE AL DIRECȚIEI</b>						87	13
din care: Total funcții publice						78	13
- funcții publice de conducere						9	1
- funcții publice de execuție						69	12
Total funcții contractuale						9	0
- funcții contractuale de conducere						0	0
- funcții contractuale de execuție						9	0

Nota: total functii publice ocupate 65  
Nota: total functii contractuale ocupate 9

**STAT DE FUNCȚII**  
**DIRECTOR GENERAL ADJUNCT (protecția copilului și a persoanelor adulte)**  
**SERVICIUL MANAGEMENT DE CAZ COPII ȘI ASISTENȚĂ MATERNALĂ**  
**COMPARTIMENTUL MANAGEMENT DE CAZ ASISTENȚĂ MATERNALĂ**  
**REȚEAUA DE ASISTENȚI MATERNALI PROFESIONIȘTI**

NR.	FUNCȚIA PUBLICĂ		CLASA	STUDII	GRAD PROFESIONAL	NUMĂR POSTURI	NUMĂR POSTURI VACANTE	FUNCȚIA CONTRACTUALĂ		TREAPTA PROFESIONALĂ/GRAD	STUDII	NUMĂR POSTURI	NUMĂR POSTURI VACANTE
	DE CONDUCERE	DE EXECUȚIE						DE CONDUCERE	DE EXECUȚIE				
1									Asistent maternal profesionist		M;G	192	31
<b>TOTAL</b>												<b>192</b>	<b>31</b>

<b>TOTAL FUNCȚII REȚEAUA DE ASISTENȚI MATERNALI PROFESIONIȘTI</b>	<b>192</b>	<b>31</b>
<b>Din care: Total funcții contractuale:</b>	<b>192</b>	<b>31</b>
- funcții contractuale de conducere		
- funcții contractuale de execuție	<b>192</b>	<b>31</b>

Notă: total funcții contractuale ocupate 161



**STAT DE FUNCȚII**  
**DIRECȚIA GENERALĂ DE ASISTENȚĂ SOCIALĂ ȘI PROTECȚIA COPILULUI BISTRITĂ-NĂSĂUD**  
**DIRECTOR GENERAL ADJUNCT (protecția copilului și a persoanelor adulte) DIRECTOR GENERAL ADJUNCT (economic)**  
**CENTRUL PENTRU PROTECȚIA COPILULUI BISTRITĂ**

NR	FUNCȚIA PUBLICĂ		CLASA	STUDII	GRAD PROFESIONAL	NUMĂR POSTURI	NUMĂR POSTURI VACANTE	FUNCȚIA CONTRACTUALĂ		TREAPTA PROFESIONALĂ /GRAD	STUDII	NUMĂR POSTURI	NUMĂR POSTURI VACANTE
	DE CONDUCERE	DE EXECUȚIE						DE CONDUCERE	DE EXECUȚIE				

**I. CONDUCERE**

1								ȘEF CENTRU		II	S	1	
<b>TOTAL</b>												<b>1</b>	<b>0</b>

**II. CENTRUL DE PRIMIRE ÎN REGIM DE URGENȚĂ PENTRU COPILUL ABUZAT, NEGLIJAT, EXPLOATAT ȘI TELEFONUL COPILULUI**

2								PSIHOLOG	Practicant	S		1	1
3								ASISTENT SOCIAL	Debutant	S		1	1
4								PSIHOLOG	Specialist	S		1	1
5								ASISTENT SOCIAL	Specialist	S		1	1
6								ASISTENT MEDICAL	Debutant	PL		1	1
7								ASISTENT MEDICAL	Principal	PL		1	
8								EDUCATOR	Principal	S		1	
9								EDUCATOR	Debutant	S		1	
10								EDUCATOR	Principal	S		1	
<b>TOTAL</b>												<b>9</b>	<b>5</b>

**III. CENTRUL MATERNAL**

11								ASISTENT SOCIAL	Debutant	S		1	1
12								ASISTENT MEDICAL		PL		1	
13								ASISTENT MEDICAL		PL		1	
14								EDUCATOR	Principal	PL		1	1
15								EDUCATOR		S		1	
16								EDUCATOR	Principal	SSD		1	
17								EDUCATOR		S		1	
18								EDUCATOR	Principal	PL		1	
19								EDUCATOR	Principal	S		1	
<b>TOTAL</b>												<b>9</b>	<b>2</b>

**IV. CASA DE TIP FAMILIAL NR.1 BISTRITĂ**

20								INSPECTOR SPEC (Dietetician)	GR.Prof.I	S		1	
21								EDUCATOR	Principal	S		1	
22								EDUCATOR	Principal	S		1	
23								EDUCATOR	Principal	S		1	
24								EDUCATOR	Principal	S		1	

25								EDUCATOR	Principal	S	1	
	<b>TOTAL</b>										6	0

**V. CASA DE TIP FAMILIAL VIIȘOARA**

26								KINETOTERAPEUT		S	1	1
27								ASISTENT SOCIAL	Specialist	S	1	
28								ASISTENT MEDICAL	Principal	PL	1	
29								ASISTENT MEDICAL	Principal	PL	1	
30								INFIRMIERĂ		G	1	
31								INFIRMIERĂ		G	1	
32								INFIRMIERĂ		G	1	
33								INFIRMIERĂ		G	1	
34								INFIRMIERĂ		G	1	
35								INFIRMIERĂ		G	1	
36								INFIRMIERĂ		G	1	
37								INFIRMIERĂ		G	1	
38								INFIRMIERĂ		G	1	
39								INFIRMIERĂ		G	1	
	<b>TOTAL</b>										14	1

**VI. CASA DE TIP FAMILIAL UNIREA**

40								PSIHOLOG	Specialist	S	1	
41								ASISTENT MEDICAL		PL	1	
42								EDUCATOR	Principal	PL	1	
43								INFIRMIERĂ		G	1	
44								INFIRMIERĂ		G	1	1
45								INFIRMIERĂ	Debutant	G	1	
46								INFIRMIERĂ	Debutant	G	1	
47								INFIRMIERĂ		G	1	
48								INFIRMIERĂ		G	1	
49								INFIRMIERĂ		G	1	
50								INFIRMIERĂ		G	1	
51								INFIRMIERĂ		G	1	
52								INFIRMIERĂ		G	1	
	<b>TOTAL</b>										13	1

**VII. CASA DE TIP FAMILIAL NR.1 NĂSĂUD**

53								ASISTENT SOCIAL	Principal	S	1	
54								EDUCATOR	Principal	S	1	
55								EDUCATOR	Debutant	S	1	1
56								EDUCATOR	Principal	S	1	
57								EDUCATOR	Principal	PL	1	
58								EDUCATOR	Principal	PL	1	
	<b>TOTAL</b>										6	1

**VIII. CASA DE TIP FAMILIAL NR. 1 TEACA**

59								EDUCATOR	Principal	S	1	
60								EDUCATOR	Debutant	SSD	1	
61								EDUCATOR		S	1	1
62								EDUCATOR	Principal	PL	1	

63									EDUCATOR	Principal	M	1	
<b>TOTAL</b>												<b>5</b>	<b>1</b>

**IX. CASA DE TIP FAMILIAL NR.2 TEACA**

64									ASISTENT MEDICAL		PL	1	
65									EDUCATOR	Principal	PL	1	
66									EDUCATOR		S	1	
67									EDUCATOR	Principal	SSD	1	
68									EDUCATOR	Principal	S	1	
69									EDUCATOR	Principal	M	1	
<b>TOTAL</b>												<b>6</b>	<b>0</b>

**TOTAL GENERAL**

**69 11**

<b>TOTAL FUNCȚII CENTRUL PENTRU PROTECȚIA COPILULUI</b>	<b>69</b>	<b>11</b>
din care: Total funcții contractuale	69	11
- funcții contractuale de conducere	1	0
- funcții contractuale de execuție	68	11

Notă: total funcții contractuale ocupate 58

**STAT DE FUNCȚII**  
**DIRECȚIA GENERALĂ DE ASISTENȚĂ SOCIALĂ ȘI PROTECȚIA COPILULUI BISTRITĂ-NĂȘĂUD**  
**DIRECTOR GENERAL ADJUNCT (protecția copilului și a persoanelor adulte) DIRECTOR GENERAL ADJUNCT (economic)**  
**CENTRUL DE RECUPERARE DE ZI PENTRU COPILUL CU DIZABILITĂȚI BISTRITĂ**

NR	FUNCȚIA PUBLICĂ		CLASA	STUDII	GRAD PROFESIONAL	NUMĂR POSTURI	NUMĂR POSTURI VACANTE	FUNCȚIA CONTRACTUALĂ		TREAPTA PROFESIONALĂ /GRAD	STUDII	NUMĂR POSTURI	NUMĂR POSTURI VACANTE
	DE CONDUCERE	DE EXECUȚIE						DE CONDUCERE	DE EXECUȚIE				
<b>I. CENTRUL DE RECUPERARE DE ZI PENTRU COPILUL CU DIZABILITĂȚI BISTRITĂ</b>													
1									EDUCATOR		S	1	
2									PSIHOLOG	Practicant	S	1	
3									LOGOPED	Debutant	S	1	
4									ASISTENT SOCIAL	Principal	S	1	
5									KINETOTERAPEUT	Principal	S	1	
6									MEDIC	Primar	S	1	1
<b>TOTAL</b>												<b>6</b>	<b>1</b>

<b>TOTAL FUNCȚII CENTRUL DE RECUPERARE DE ZI PENTRU COPILUL CU DIZABILITĂȚI BISTRITĂ</b>					<b>6</b>	<b>1</b>
din care: Total funcții contractuale					<b>6</b>	<b>1</b>
- funcții contractuale de conducere					<b>0</b>	<b>0</b>
- funcții contractuale de execuție					<b>6</b>	<b>1</b>

Notă: total funcții contractuale ocupate 5

**STAT DE FUNCȚII**  
**DIRECȚIA GENERALĂ DE ASISTENȚĂ SOCIALĂ ȘI PROTECȚIA COPILULUI BISTRITĂ-NĂȘĂUD**  
**DIRECTOR GENERAL ADJUNCT (protecția copilului și a persoanelor adulte) DIRECTOR GENERAL ADJUNCT (economic)**  
**CASE DE TIP FAMILIAL BECLEAN**

NR.	FUNȚIA PUBLICĂ		CLASA	STUDII	GRAD PROFESIONAL	NUMĂR POSTURI	NUMĂR POSTURI VACANTE	FUNȚIA CONTRACTUALĂ		TREAPTA PROFESIONALĂ/ GRAD	STUDII	NUMĂR POSTURI	NUMĂR POSTURI VACANTE
	DE CONDUCERE	DE EXECUȚIE						DE CONDUCERE	DE EXECUȚIE				
<b>I. CONDUCERE</b>													
1								COORDONATOR PERSONAL DE SPECIALITATE		II	S	1	1
<b>TOTAL</b>												1	1
<b>II. CENTRUL DE ZI PENTRU DEPRINDERI DE VIAȚA INDEPENDENTĂ</b>													
2								INSPECTOR SPECIALITATE		IA	S	1	
3								ASISTENT SOCIAL		Debutant	S	1	
4								EDUCATOR		Debutant	S	1	
5								PSIHOLOG		Practicant	S	1	
<b>TOTAL</b>												4	0
<b>III. CENTRUL DE ZI PENTRU PREGĂTIREA ȘI SPRIJINIREA INTEGRĂRII SAU REINTEGRĂRII COPILULUI ÎN FAMILIE</b>													
6								ASISTENT SOCIAL		Principal	S	1	
7								ASISTENT MEDICAL			PL	1	
8								PSIHOLOG		Stagiar	S	1	
<b>TOTAL</b>												3	0
<b>IV. CASA DE TIP FAMILIAL NR.1 BECLEAN</b>													
9								EDUCATOR		Principal	S	1	
10								EDUCATOR		Principal	S	1	
11								EDUCATOR		Principal	S	1	
12								EDUCATOR			S	1	
13								EDUCATOR		Principal	S	1	
<b>TOTAL</b>												5	0
<b>V. CASA DE TIP FAMILIAL NR.2 BECLEAN</b>													
14								EDUCATOR		Principal	S	1	
15								EDUCATOR		Debutant	S	1	
16								EDUCATOR		Principal	S	1	
17								EDUCATOR			S	1	
18								EDUCATOR		Principal	PL	1	
<b>TOTAL</b>												5	0

**VI. CASA DE TIP FAMILIAL NR.3 BECLEAN**

19								EDUCATOR	Principal	S	1	
20								EDUCATOR	Principal	S	1	
21								EDUCATOR	Principal	S	1	
22								EDUCATOR	Principal	S	1	
23								EDUCATOR		S	1	
<b>TOTAL</b>											<b>5</b>	<b>0</b>

**VII. CASA DE TIP FAMILIAL NR. 4 BECLEAN**

24								EDUCATOR	Principal	S	1	
25								EDUCATOR	Principal	S	1	
26								EDUCATOR	Principal	S	1	
27								EDUCATOR	Principal	S	1	
28								EDUCATOR	Debutant	S	1	
<b>TOTAL</b>											<b>5</b>	<b>0</b>

**VIII. CASA DE TIP FAMILIAL NR.5 BECLEAN**

29								EDUCATOR	Principal	S	1	
30								EDUCATOR	Principal	PL	1	
31								EDUCATOR	Principal	PL	1	
32								EDUCATOR	Principal	PL	1	
33								EDUCATOR	Principal	PL	1	
<b>TOTAL</b>											<b>5</b>	<b>0</b>

**IX. CASA DE TIP FAMILIAL NR.6 BECLEAN**

34								EDUCATOR	Principal	S	1	1
35								EDUCATOR	Principal	S	1	
36								EDUCATOR	Principal	S	1	
37								EDUCATOR	Principal	PL	1	
38								EDUCATOR	Principal	PL	1	
<b>TOTAL</b>											<b>5</b>	<b>1</b>

**X. CASA DE TIP FAMILIAL NR.7 BECLEAN**

39								EDUCATOR	Principal	S	1	
40								EDUCATOR	Principal	S	1	
41								EDUCATOR	Principal	S	1	1
42								EDUCATOR	Principal	PL	1	
43								EDUCATOR	Principal	PL	1	
<b>TOTAL</b>											<b>5</b>	<b>1</b>
<b>TOTAL GENERAL</b>											<b>43</b>	<b>3</b>

<b>TOTAL FUNCȚII CASE DE TIP FAMILIAL BECLEAN</b>		<b>43</b>	<b>3</b>
din care: Total funcții contractuale		43	3
- funcții contractuale de conducere		1	1
- funcții contractuale de execuție		42	2

Nota: total functii contractuale ocupate 40

**STAT DE FUNCȚII**  
**DIRECȚIA GENERALĂ DE ASISTENȚĂ SOCIALĂ ȘI PROTECȚIA COPILULUI BISTRITĂ-NĂSĂUD**  
**DIRECTOR GENERAL ADJUNCT (protecția copilului și a persoanelor adulte) DIRECTOR GENERAL ADJUNCT (economic)**  
**CENTRUL DE RECUPERARE DE ZI PENTRU COPILUL CU DIZABILITĂȚI - Echipa mobilă BECLEAN**

NR	FUNCȚIA PUBLICĂ		CLASA	STUDII	GRAD PROFESIONAL	NUMĂR POSTURI	NUMĂR POSTURI VACANTE	FUNCȚIA CONTRACTUALĂ		TREAPTA PROFESIONALĂ /GRAD	STUDII	NUMĂR POSTURI	NUMĂR POSTURI VACANTE
	DE CONDUCERE	DE EXECUȚIE						DE CONDUCERE	DE EXECUȚIE				
<b>I. CENTRUL DE RECUPERARE DE ZI PENTRU COPILUL CU DIZABILITĂȚI - Echipa mobilă BECLEAN</b>													
1									LOGOPED	Principal	S	1	
2									PSIHOPEDAGOG	Principal	S	1	
3									KINETOTERAPEUT	Principal	S	1	
4									ASISTENT SOCIAL	Specialist	S	1	
<b>TOTAL</b>												<b>4</b>	<b>0</b>

<b>TOTAL FUNCȚII CENTRUL DE RECUPERARE DE ZI PENTRU COPILUL CU DIZABILITĂȚI - ECHIPA MOBILĂ BECLEAN</b>					<b>4</b>	<b>0</b>
din care: Total funcții contractuale					<b>4</b>	<b>0</b>
- funcții contractuale de conducere					<b>0</b>	<b>0</b>
- funcții contractuale de execuție					<b>4</b>	<b>0</b>

Notă: total funcții contractuale ocupate 4

**STAT DE FUNCȚII**  
**DIRECȚIA GENERALĂ DE ASISTENȚĂ SOCIALĂ ȘI PROTECȚIA COPILULUI BISTRITĂ-NĂSĂUD**  
**DIRECTOR GENERAL ADJUNCT (protecția copilului și a persoanelor adulte) DIRECTOR GENERAL ADJUNCT (economic)**  
**CENTRUL DE RECUPERARE DE ZI PENTRU COPILUL CU DIZABILITĂȚI NĂSĂUD**

NR	FUNCȚIA PUBLICĂ		CLASA	STUDII	GRAD PROFESIONAL	NUMĂR POSTURI	NUMĂR POSTURI VACANTE	FUNCȚIA CONTRACTUALĂ		TREAPTA PROFESIONALĂ /GRAD	STUDII	NUMĂR POSTURI	NUMĂR POSTURI VACANTE
	DE CONDUCERE	DE EXECUȚIE						DE CONDUCERE	DE EXECUȚIE				
<b>I. CENTRUL DE RECUPERARE DE ZI PENTRU COPILUL CU DIZABILITĂȚI NĂSĂUD</b>													
1									PSIHOLOG	Practicant	S	1	
2									LOGOPED		S	1	
3									KINETOTERAPEUT	Principal	S	1	1
4									PSIHOPEDAGOG	Principal	S	1	
5									ASISTENT SOCIAL	Debutant	S	1	1
<b>TOTAL</b>												<b>5</b>	<b>2</b>

<b>TOTAL FUNCȚII CENTRUL DE RECUPERARE DE ZI PENTRU COPILUL CU DIZABILITĂȚI NĂSĂUD</b>					<b>5</b>	<b>2</b>
din care: Total funcții contractuale					<b>5</b>	<b>0</b>
- funcții contractuale de conducere					<b>0</b>	<b>0</b>
- funcții contractuale de execuție					<b>5</b>	<b>2</b>

Notă: total funcții contractuale ocupate 3



**STAT DE FUNCȚII**  
**DIRECȚIA GENERALĂ DE ASISTENȚĂ SOCIALĂ ȘI PROTECȚIA COPILULUI BISTRITĂ-NĂSĂUD**  
**DIRECTOR GENERAL ADJUNCT (protecția copilului și a persoanelor adulte) DIRECTOR GENERAL ADJUNCT (economic)**  
**CENTRUL DE SERVICII DE RECUPERARE NEUROMOTORIE (de tip ambulatoriu) BISTRITĂ**

NR	FUNCȚIA PUBLICĂ		CLASA	STUDII	GRAD PROFESIONAL	NUMĂR POSTURI	NUMĂR POSTURI VACANTE	FUNCȚIA CONTRACTUALĂ		TREAPTA PROFESIONALĂ/ GRAD	STUDII	NUMĂR POSTURI	NUMĂR POSTURI VACANTE
	DE CONDUCERE	DE EXECUȚIE						DE CONDUCERE	DE EXECUȚIE				
<b>CENTRUL DE SERVICII DE RECUPERARE NEUROMOTORIE (de tip ambulatoriu) BISTRITĂ</b>													
1								COORDONATOR PERSONAL DE SPECIALITATE		II	S	1	1
2								PSIHOLOG	Stagiar	S	S	1	1
3								KINETOTERAPEUT	Principal	S	S	1	
4								KINETOTERAPEUT	Principal	S	S	1	
5								MEDIC (RECUPERARE)	Specialist	S	S	1	
6								ASISTENT DE FIZIOKINETOTERAPIE			PL	1	
<b>TOTAL</b>												<b>6</b>	<b>2</b>

<b>TOTAL FUNCȚII CENTRUL DE SERVICII DE RECUPERARE NEUROMOTORIE (de tip ambulatoriu) BISTRITĂ</b>	<b>6</b>	<b>2</b>
<b>din care: Total funcții contractuale</b>	<b>6</b>	<b>2</b>
- funcții contractuale de conducere	1	1
- funcții contractuale de execuție	5	1

Notă: total funcții contractuale ocupate 4

**STAT DE FUNCȚII**  
**DIRECȚIA GENERALĂ DE ASISTENȚĂ SOCIALĂ ȘI PROTECȚIA COPILULUI BISTRITĂ-NĂSĂUD**  
**DIRECTOR GENERAL ADJUNCT (protecția copilului și a persoanelor adulte) DIRECTOR GENERAL ADJUNCT (economic)**  
**LOCUINȚĂ MAXIM PROTEJATĂ VUIȘOARA**

NR	FUNCȚIA PUBLICĂ		CLASA	STUDII	GRAD PROFESIONAL	NUMĂR POSTURI	NUMĂR POSTURI VACANTE	FUNCȚIA CONTRACTUALĂ		TREAPTA PROFESIONALĂ/ GRAD	STUDII	NUMĂR POSTURI	NUMĂR POSTURI VACANTE
	DE CONDUCERE	DE EXECUȚIE						DE CONDUCERE	DE EXECUȚIE				
<b>I. LOCUINȚĂ MAXIM PROTEJATĂ VUIȘOARA</b>													
1									ASISTENT MEDICAL		PL	1	1
2									ASISTENT MEDICAL	Debutant	PL	1	1
3									INFIRMIERĂ	Debutant	G	1	1
4									INFIRMIERĂ	Debutant	G	1	1
5									INFIRMIERĂ	Debutant	G	1	1
6									INFIRMIERĂ	Debutant	G	1	1
7									INFIRMIERĂ	Debutant	G	1	1
8									INFIRMIERĂ	Debutant	G	1	1
<b>TOTAL</b>												<b>8</b>	<b>8</b>

<b>TOTAL FUNCȚII LOCUINȚĂ MAXIM PROTEJATĂ VUIȘOARA</b>	<b>8</b>	<b>8</b>
din care: Total funcții contractuale	<b>8</b>	<b>8</b>
- funcții contractuale de conducere	<b>0</b>	<b>0</b>
- funcții contractuale de execuție	<b>8</b>	<b>8</b>

Notă: total funcții contractuale ocupate 0

**STAT DE FUNCȚII**  
**DIRECȚIA GENERALĂ DE ASISTENȚĂ SOCIALĂ ȘI PROTECȚIA COPILULUI BISTRIȚA-NĂSĂUD**  
**DIRECTOR GENERAL ADJUNCT (protecția copilului și a persoanelor adulte) DIRECTOR GENERAL ADJUNCT (economic)**  
**CENTRUL DE ABILITARE ȘI REABILITARE PENTRU PERSOANE ADULTE CU DIZABILITĂȚI (CABR BECLEAN)**  
**CENTRUL DE ÎNGRIJIRE ȘI ASISTENȚĂ PENTRU PERSOANE ADULTE CU DIZABILITĂȚI NUMĂRUL 2 BECLEAN (CIAPAD 2 BECLEAN)**

NR	FUNCȚIA PUBLICĂ		CLASA	STUDII	GRAD PROFESIONAL	NUMĂR POSTURI	NUMĂR POSTURI VACANTE	FUNCȚIA CONTRACTUALĂ		TREAPTA PROFESIONALĂ /GRAD	STUDII	NUMĂR POSTURI	NUMĂR POSTURI VACANTE
	DE CONDUCERE	DE EXECUȚIE						DE CONDUCERE	DE EXECUȚIE				

**I. CENTRUL DE ABILITARE ȘI REABILITARE PENTRU PERSOANE ADULTE CU DIZABILITĂȚI (CABR) BECLEAN**

1									PSIHOLOG	Specialist	S	1	
2									KINETOTERAPEUT	Principal	S	1	
3									FIZIOKINETOTERAPEUT	Principal	S	1	
4									ASISTENT SOCIAL	Principal	S	1	
5									ASISTENT MEDICAL BFT	Principal	PL	1	
6									ASISTENT MEDICAL	Principal	PL	1	
7									ASISTENT MEDICAL	Principal	PL	1	
8									ASISTENT MEDICAL	Principal	PL	1	
9									ASISTENT MEDICAL	Principal	PL	1	
10									ASISTENT MEDICAL	Principal	PL	1	
11									INFIRMIERĂ		G	1	
12									INFIRMIERĂ		G	1	
13									INFIRMIERĂ		G	1	
14									INFIRMIERĂ		G	1	
15									INFIRMIERĂ		G	1	1
16									INFIRMIERĂ		G	1	
17									INFIRMIERĂ		G	1	
18									INFIRMIERĂ		G	1	
19									INFIRMIERĂ		G	1	
20									INFIRMIERĂ		G	1	
21									INFIRMIERĂ		G	1	
22									INFIRMIERĂ		G	1	
<b>TOTAL</b>												<b>22</b>	<b>1</b>

**II. CENTRUL DE ÎNGRIJIRE ȘI ASISTENȚĂ PENTRU PERSOANE ADULTE CU DIZABILITĂȚI (CIAPAD 2) BECLEAN**

23								ȘEF CENTRU		II	S	1	1
24								MEDIC cu 1/2		Primar	S	1	
25								PSIHOLOG		Stagiar	S	1	1
26								ASISTENT SOCIAL		Principal	S	1	

27									KINETOTERAPEUT	Principal	S	1	
28									LOGOPED	Principal	S	1	
29									INSTRUCTOR EDUCAȚIE	Principal	M	1	
30									ASISTENT MEDICAL	Principal	PL	1	
31									ASISTENT MEDICAL	Principal	PL	1	
32									ASISTENT MEDICAL	Principal	PL	1	
33									ASISTENT MEDICAL	Principal	PL	1	
34									ASISTENT MEDICAL		PL	1	
35									INFIRMIERĂ		G	1	
36									INFIRMIERĂ		G	1	
37									INFIRMIERĂ		G	1	
38									INFIRMIERĂ		G	1	1
39									INFIRMIERĂ		G	1	
40									INFIRMIERĂ		G	1	
41									INFIRMIERĂ		G	1	
42									INFIRMIERĂ		G	1	
43									INFIRMIERĂ		G	1	
44									INFIRMIERĂ		G	1	
45									INFIRMIERĂ		G	1	
46									INFIRMIERĂ		G	1	
47									INFIRMIERĂ		G	1	
48									INFIRMIERĂ		G	1	
49									INFIRMIERĂ		G	1	
<b>TOTAL</b>												<b>27</b>	<b>3</b>

**TOTAL GENERAL**

**49**

**4**

<b>TOTAL FUNCȚII CENTRUL DE ABILITARE ȘI REABILITARE PENTRU PERSOANE ADULTE CU DIZABILITĂȚI (Cabr) BECLEAN ȘI CENTRUL DE ÎNGRIJIRE ȘI ASISTENȚĂ PENTRU PERSOANE ADULTE CU DIZABILITĂȚI (CIAPAD 2) BECLEAN</b>				<b>49</b>	<b>4</b>
din care: Total funcții contractuale				49	4
- funcții contractuale de conducere				1	1
- funcții contractuale de execuție				48	3

Notă: total funcții contractuale ocupate 45

**STAT DE FUNCȚII**  
**DIRECȚIA GENERALĂ DE ASISTENȚĂ SOCIALĂ ȘI PROTECȚIA COPILULUI BISTRITĂ-NĂSĂUD**  
**DIRECTOR GENERAL ADJUNCT (protecția copilului și a persoanelor adulte) DIRECTOR GENERAL ADJUNCT (economic)**  
**CENTRUL DE ÎNGRIJIRE ȘI ASISTENȚĂ PENTRU PERSOANE ADULTE CU DIZABILITĂȚI NR.1 BECLEAN (CIAPAD NR.1 BECLEAN)**

NR	FUNCȚIA PUBLICĂ		CLASA	STUDII	GRAD PROFESIONAL	NUMĂR POSTURI	NUMĂR POSTURI VACANTE	FUNCȚIA CONTRACTUALĂ		TREAPTA PROFESIONALĂ /GRAD	STUDII	NUMĂR POSTURI	NUMĂR POSTURI VACANTE
	DE CONDUCERE	DE EXECUȚIE						DE CONDUCERE	DE EXECUȚIE				
<b>I.CENTRUL DE ÎNGRIJIRE ȘI ASISTENȚĂ PENTRU PERSOANE ADULTE CU DIZABILITĂȚI NR.1 BECLEAN (CIAPAD NR.1 BECLEAN)</b>													
1								COORDONATOR PERSONAL DE SPECIALITATE		II	S	1	1
2								PSIHOLOG	Principal		S	1	
3								ASISTENT SOCIAL	Practicant		S	1	1
4								MEDIC CU 1/2 (medicină de familie)	Primar		S	1	
5								INSPECTOR SPEC (Dietetician)	IA		S	1	
6								ASISTENT MEDICAL	Principal		PL	1	
7								ASISTENT MEDICAL	Principal		PL	1	
8								ASISTENT MEDICAL	Principal		PL	1	
9								ASISTENT MEDICAL	Principal		PL	1	
10								ASISTENT MEDICAL	Principal		PL	1	
11								ASISTENT MEDICAL			PL	1	1
12								ASISTENT MEDICAL	Principal		PL	1	
13								ASISTENT MEDICAL			PL	1	
14								ASISTENT MEDICAL			PL	1	
15								ASISTENT MEDICAL			PL	1	1
16								ASISTENT MEDICAL			PL	1	1
17								ASISTENT MEDICAL	Debutant		PL	1	1
18								ASISTENT MEDICAL IGIENĂ ȘI SĂNĂTATE PUBLICĂ	Principal		PL	1	
19								INFIRMIERĂ			G	1	
20								INFIRMIERĂ			G	1	
21								INFIRMIERĂ			G	1	
22								INFIRMIERĂ			G	1	
23								INFIRMIERĂ			G	1	
24								INFIRMIERĂ			G	1	
25								INFIRMIERĂ			G	1	

26									INFIRMIERĂ		G	1	
27									INFIRMIERĂ		G	1	
28									INFIRMIERĂ		G	1	
29									INFIRMIERĂ	Debutant	G	1	1
30									INFIRMIERĂ		G	1	
31									INFIRMIERĂ	Debutant	G	1	1
32									INFIRMIERĂ		G	1	
33									INFIRMIERĂ		G	1	
34									INFIRMIERĂ		G	1	
35									INFIRMIERĂ		G	1	
36									INFIRMIERĂ		G	1	
37									INFIRMIERĂ		G	1	
38									INFIRMIERĂ		G	1	
39									INFIRMIERĂ		G	1	
40									INFIRMIERĂ		G	1	
41									INFIRMIERĂ	Debutant	G	1	1
42									INFIRMIERĂ	Debutant	G	1	1
<b>TOTAL</b>												<b>42</b>	<b>10</b>

<b>TOTAL FUNCȚII CENTRUL DE ÎNGRIJIRE ȘI ASISTENȚĂ PENTRU PERSOANE ADULTE CU DIZABILITĂȚI NR.1 BECLEAN (CIAPAD NR.1 BECLEAN)</b>	<b>42</b>	<b>10</b>
din care: Total funcții contractuale	42	10
- funcții contractuale de conducere	1	1
- funcții contractuale de execuție	41	9

Notă: total funcții contractuale ocupate 32

**STAT DE FUNCȚII**  
**DIRECȚIA GENERALĂ DE ASISTENȚĂ SOCIALĂ ȘI PROTECȚIA COPILULUI BISTRITĂ-NĂSĂUD**  
**DIRECTOR GENERAL ADJUNCT (protecția copilului și a persoanelor adulte) DIRECTOR GENERAL ADJUNCT (economic)**  
**CENTRUL DE ZI PENTRU ADULȚI BECLEAN**

NR	FUNCȚIA PUBLICĂ		CLASA	STUDII	GRAD PROFESIONAL	NUMĂR POSTURI	NUMĂR POSTURI VACANTE	FUNCȚIA CONTRACTUALĂ		TREAPTA PROFESIONALĂ/ GRAD	STUDII	NUMĂR POSTURI	NUMĂR POSTURI VACANTE
	DE CONDUCERE	DE EXECUȚIE						DE CONDUCERE	DE EXECUȚIE				
<b>I. CENTRUL DE ZI PENTRU ADULȚI BECLEAN</b>													
1									MEDIC (recuperare) 1/2 normă	Specialist	S	1	1
2									ASISTENT SOCIAL	Debutant	S	1	1
3									PSIHOLOG	Stagiar	S	1	1
4									KINETOTERAPEUT	PRINCIPAL	S	1	
5									LOGOPED	PRINCIPAL	S	1	
6									PSIHOPEDEGOG	PRINCIPAL	S	1	
7									EDUCATOR	PRINCIPAL	S	1	
8									ASISTENT MEDICAL	PRINCIPAL	PL	1	1
9									ASISTENT BFT	Debutant	M	1	1
<b>TOTAL</b>												<b>9</b>	<b>5</b>

<b>TOTAL FUNCȚII CENTRUL DE ZI BECLEAN</b>				<b>9</b>	<b>5</b>
<b>din care: Total funcții contractuale</b>				<b>9</b>	<b>5</b>
<b>- funcții contractuale de conducere</b>				<b>0</b>	<b>0</b>
<b>- funcții contractuale de execuție</b>				<b>9</b>	<b>5</b>

Notă: total funcții contractuale ocupate 4

**STAT DE FUNCȚII**  
**DIRECȚIA GENERALĂ DE ASISTENȚĂ SOCIALĂ ȘI PROTECȚIA COPILULUI BISTRITĂ-NĂSĂUD**  
**DIRECTOR GENERAL ADJUNCT (protecția copilului și a persoanelor adulte) DIRECTOR GENERAL ADJUNCT (economic)**  
**LOCUINȚĂ MAXIM PROTEJATĂ NR.1 BECLEAN**

NR	FUNCȚIA PUBLICĂ		CLASA	STUDII	GRAD PROFESIONAL	NUMĂR POSTURI	NUMĂR POSTURI VACANTE	FUNCȚIA CONTRACTUALĂ		TREAPTA PROFESIONALĂ/ GRAD	STUDII	NUMĂR POSTURI	NUMĂR POSTURI VACANTE
	DE CONDUCERE	DE EXECUȚIE						DE CONDUCERE	DE EXECUȚIE				
<b>I. LOCUINȚĂ MAXIM PROTEJATĂ NR.1 BECLEAN</b>													
1									ASISTENT MEDICAL	Debutant	PL	1	1
2									ASISTENT MEDICAL	Debutant	PL	1	1
3									INFIRMIERĂ	Debutant	G	1	1
4									INFIRMIERĂ	Debutant	G	1	1
5									INFIRMIERĂ	Debutant	G	1	1
6									INFIRMIERĂ	Debutant	G	1	1
7									INFIRMIERĂ	Debutant	G	1	1
8									INFIRMIERĂ	Debutant	G	1	1
<b>TOTAL</b>												<b>8</b>	<b>8</b>

<b>TOTAL FUNCȚII LOCUINȚĂ MAXIM PROTEJATĂ NR.1 BECLEAN</b>	<b>8</b>	<b>8</b>
din care: Total funcții contractuale	<b>8</b>	<b>8</b>
- funcții contractuale de conducere	<b>0</b>	<b>0</b>
- funcții contractuale de execuție	<b>8</b>	<b>8</b>

Notă: total funcții contractuale ocupate 0



**STAT DE FUNCȚII**  
**DIRECȚIA GENERALĂ DE ASISTENȚĂ SOCIALĂ ȘI PROTECȚIA COPILULUI BISTRITĂ-NĂSĂUD**  
**DIRECTOR GENERAL ADJUNCT (protecția copilului și a persoanelor adulte) DIRECTOR GENERAL ADJUNCT (economic)**  
**LOCUINȚĂ MAXIM PROTEJATĂ NR.2 BECLEAN**

NR	FUNCȚIA PUBLICĂ		CLASA	STUDII	GRAD PROFESIONAL	NUMĂR POSTURI	NUMĂR POSTURI VACANTE	FUNCȚIA CONTRACTUALĂ		TREAPTA PROFESIONALĂ/ GRAD	STUDII	NUMĂR POSTURI	NUMĂR POSTURI VACANTE
	DE CONDUCERE	DE EXECUȚIE						DE CONDUCERE	DE EXECUȚIE				
<b>I. LOCUINȚĂ MAXIM PROTEJATĂ NR.2 BECLEAN</b>													
1									ASISTENT MEDICAL	Debutant	PL	1	1
2									ASISTENT MEDICAL	Debutant	PL	1	1
3									INFIRMIERĂ	Debutant	G	1	1
4									INFIRMIERĂ	Debutant	G	1	1
5									INFIRMIERĂ	Debutant	G	1	1
6									INFIRMIERĂ	Debutant	G	1	1
7									INFIRMIERĂ	Debutant	G	1	1
8									INFIRMIERĂ	Debutant	G	1	1
<b>TOTAL</b>												<b>8</b>	<b>8</b>

<b>TOTAL FUNCȚII LOCUINȚĂ MAXIM PROTEJATĂ NR.2 BECLEAN</b>		<b>8</b>	<b>8</b>
din care: Total funcții contractuale		<b>8</b>	<b>8</b>
- funcții contractuale de conducere		<b>0</b>	<b>0</b>
- funcții contractuale de execuție		<b>8</b>	<b>8</b>

Notă: total funcții contractuale ocupate 0

**STAT DE FUNCȚII**  
**DIRECȚIA GENERALĂ DE ASISTENȚĂ SOCIALĂ ȘI PROTECȚIA COPILULUI BISTRITĂ-NĂSĂUD**  
**DIRECTOR GENERAL ADJUNCT (protecția copilului și a persoanelor adulte) DIRECTOR GENERAL ADJUNCT (economic)**  
**LOCUIȚĂ MAXIM PROTEJATĂ NR. 3 BECLEAN**

NR	FUNCȚIA PUBLICĂ		CLASA	STUDII	GRAD PROFESIONAL	NUMĂR POSTURI	NUMĂR POSTURI VACANTE	FUNCȚIA CONTRACTUALĂ		TREAPTA PROFESIONALĂ/ GRAD	STUDII	NUMĂR POSTURI	NUMĂR POSTURI VACANTE
	DE CONDUCERE	DE EXECUȚIE						DE CONDUCERE	DE EXECUȚIE				
<b>I. LOCUIȚĂ MAXIM PROTEJATĂ NR. 3 BECLEAN</b>													
1									ASISTENT MEDICAL	Debutant	PL	1	1
2									ASISTENT MEDICAL	Debutant	PL	1	1
3									INFIRMIERĂ	Debutant	G	1	1
4									INFIRMIERĂ	Debutant	G	1	1
5									INFIRMIERĂ	Debutant	G	1	1
6									INFIRMIERĂ	Debutant	G	1	1
7									INFIRMIERĂ	Debutant	G	1	1
8									INFIRMIERĂ	Debutant	G	1	1
<b>TOTAL</b>												<b>8</b>	<b>8</b>

<b>TOTAL FUNCȚII LOCUIȚĂ MAXIM PROTEJATĂ NR. 3 BECLEAN</b>	<b>8</b>	<b>8</b>
din care: Total funcții contractuale	8	8
- funcții contractuale de conducere	0	0
- funcții contractuale de execuție	8	8

Notă: total funcții contractuale ocupate 0

**STAT DE FUNCȚII**  
**DIRECȚIA GENERALĂ DE ASISTENȚĂ SOCIALĂ ȘI PROTECȚIA COPILULUI BISTRIȚA-NĂSĂUD**  
**DIRECTOR GENERAL ADJUNCT (protecția copilului și a persoanelor adulte) DIRECTOR GENERAL ADJUNCT (economic)**

NR	FUNȚIA PUBLICĂ		CLASA	STUDII	GRAD PROFESIONAL	NUMĂR POSTURI	NUMĂR POSTURI VACANTE	FUNȚIA CONTRACTUALĂ		TREPȚA PROFESIONALĂ/GRAD	STUDII	NUMĂR POSTURI	NUMĂR POSTURI VACANTE
	DE CONDUCERE	DE EXECUȚIE						DE CONDUCERE	DE EXECUȚIE				
<b>I. CENTRUL DE ÎNGRIJIRE ȘI ASISTENȚĂ PENTRU PERSOANE ADULTE CU DIZABILITĂȚI NUȘENI (CIAPAD NUȘENI )</b>													
1								ȘEF CENTRU		II	S	1	1
2								MEDIC 1/2			S	1	
3								ASISTENT SOCIAL		Principal	S	1	
4								EDUCATOR		Principal	PL	1	
5								ASISTENT MEDICAL IGIENĂ ȘI SĂNĂTATE PUBLICĂ		Principal	PL	1	
6								ASISTENT MEDICAL		Principal	PL	1	
7								ASISTENT MEDICAL		Principal	PL	1	
8								ASISTENT MEDICAL		Principal	PL	1	1
9								PSIHOLOG		Practicant	S	1	
10								SORĂ MEDICALĂ		Principal	M	1	
11								INFIRMIERĂ			G	1	
12								INFIRMIERĂ			G	1	
13								INFIRMIERĂ			G	1	
14								INFIRMIERĂ			G	1	
15								INFIRMIERĂ			G	1	
16								INFIRMIERĂ			G	1	
17								INFIRMIERĂ			G	1	
18								INFIRMIERĂ			G	1	
19								INFIRMIERĂ			G	1	
20								INFIRMIERĂ			G	1	
21								INFIRMIERĂ			G	1	
22								INFIRMIERĂ			G	1	
23								ASISTENT BALNEOFIZIOTERAPIE		Principal	M	1	
24								KINETOTERAPEUT			S	1	
<b>TOTAL</b>												<b>24</b>	<b>2</b>

<b>TOTAL FUNCȚII CENTRUL DE ÎNGRIJIRE ȘI ASISTENȚĂ PENTRU PERSOANE ADULTE CU DIZABILITĂȚI NUȘENI (CIAPAD NUȘENI)</b>	<b>24</b>	<b>2</b>
din care: Total funcții contractuale	24	2
- funcții contractuale de conducere	1	1

Notă: total funcții contractuale ocupate 22

- funcții contractuale de execuție				23	1
------------------------------------	--	--	--	----	---

**STAT DE FUNCȚII**  
**DIRECȚIA GENERALĂ DE ASISTENȚĂ SOCIALĂ ȘI PROTECȚIA COPILULUI BISTRITĂ-NĂSĂUD**  
**DIRECTOR GENERAL ADJUNCT (protecția copilului și a persoanelor adulte) DIRECTOR GENERAL ADJUNCT (economic)**  
**CĂMINUL PENTRU PERSOANE VÂRSTNICE NUȘENI**

NR	FUNCȚIA PUBLICĂ		CLASA	STUDII	GRAD PROFESIONAL	NUMĂR POSTURI	NUMĂR POSTURI VACANTE	FUNCȚIA CONTRACTUALĂ		TREAPTA PROFESIONALĂ /GRAD	STUDII	NUMĂR POSTURI	NUMĂR POSTURI VACANTE
	DE CONDUCERE	DE EXECUȚIE						DE CONDUCERE	DE EXECUȚIE				
<b>I. CĂMINUL PENTRU PERSOANE VÂRSTNICE NUȘENI</b>													
1									COORDONATOR PERSONAL DE SPECIALITATE	II	S	1	1
2									PSIHOLOG	Principal	S	1	
3									ASISTENT SOCIAL	Debutant	S	1	1
4									ASISTENT MEDICAL	Principal	PL	1	
5									ASISTENT MEDICAL	Principal	PL	1	
6									ASISTENT MEDICAL		PL	1	
7									INFIRMIERĂ		G	1	
8									INFIRMIERĂ		G	1	
9									INFIRMIERĂ		G	1	
10									INFIRMIERĂ		G	1	
11									INFIRMIERĂ		G	1	
12									INFIRMIERĂ		G	1	
13									INFIRMIERĂ		G	1	
14									INFIRMIERĂ		G	1	1
15									INFIRMIERĂ		G	1	
<b>TOTAL</b>												<b>15</b>	<b>3</b>
<b>TOTAL GENERAL</b>												<b>15</b>	<b>3</b>

<b>TOTAL FUNCȚII CĂMINUL PENTRU PERSOANE VÂRSTNICE NUȘENI</b>	<b>15</b>	<b>3</b>
din care: Total funcții contractuale	<b>15</b>	<b>3</b>
- funcții contractuale de conducere	<b>1</b>	<b>1</b>
- funcții contractuale de execuție	<b>14</b>	<b>2</b>

Notă: total funcții contractuale ocupate 12

**STAT DE FUNCȚII  
DIRECȚIA GENERALĂ DE ASISTENȚĂ SOCIALĂ ȘI PROTECȚIA COPILULUI BISTRITĂ-NĂSĂUD  
DIRECTOR GENERAL**

**STRUCTURI SUBORDONATE SERVICIULUI ACHIZIȚII PUBLICE, CONTRACTARE SERVICII SOCIALE, ADMINISTRATIV, PATRIMONIU, TEHNIC**

NR	FUNCȚIA PUBLICĂ		CLASA	STUDII	GRAD PROFESIONAL	NUMĂR POSTURI	NUMĂR POSTURI VACANTE	FUNCȚIA CONTRACTUALĂ		TREAPTA PROFESIONALĂ/GRAD	STUDII	NUMĂR POSTURI	NUMĂR POSTURI VACANTE
	DE CONDUCERE	DE EXECUȚIE						DE CONDUCERE	DE EXECUȚIE				

**I. COMPARTIMENTUL ADMINISTRATIV COPII-BISTRITĂ**

1									ADMINISTRATOR	I	M	1	
2									SPĂLĂTOREASĂ			1	
3									MUNC.CALF (BUCĂȚAR)	IV	M;G	1	1
4									MUNC.CALF (BUCĂȚAR)	II	M;G	1	
5									MUNC.CALF (BUCĂȚAR)	III	M;G	1	
6									MUNC.CALF (BUCĂȚAR)	III	M;G	1	
7									MUNC.CALF (BUCĂȚAR)	I	M;G	1	
8									MUNC.CALF (BUCĂȚAR)	I	M;G	1	
9									MUNC.CALF (BUCĂȚAR)	IV	M;G	1	1
10									MUNC.CALF (BUCĂȚAR)	II	M;G	1	
11									SOFER	I	M;G	1	
<b>TOTAL</b>												<b>11</b>	<b>2</b>

<b>TOTAL FUNCȚII COMPARTIMENTUL ADMINISTRATIV COPII-BISTRITĂ</b>				<b>11</b>	<b>2</b>
<b>din care: Total funcții contractuale</b>				<b>11</b>	<b>2</b>
<b>- funcții contractuale de conducere</b>				<b>0</b>	<b>0</b>
<b>- funcții contractuale de execuție</b>				<b>11</b>	<b>2</b>

Notă: total funcții contractuale ocupate 9

**STAT DE FUNCȚII  
DIRECȚIA GENERALĂ DE ASISTENȚĂ SOCIALĂ ȘI PROTECȚIA COPILULUI BISTRITĂ-NĂSĂUD  
DIRECTOR GENERAL**

**STRUCTURI SUBORDONATE SERVICIULUI ACHIZIȚII PUBLICE, CONTRACTARE SERVICII SOCIALE, ADMINISTRATIV, PATRIMONIU, TEHNIC**

NR	FUNCȚIA PUBLICĂ		CLASA	STUDII	GRAD PROFESIONAL	NUMĂR POSTURI	NUMĂR POSTURI VACANTE	FUNCȚIA CONTRACTUALĂ		TREPȚA PROFESIONALĂ /GRAD	STUDII	NUMĂR POSTURI	NUMĂR POSTURI VACANTE
	DE CONDUCERE	DE EXECUȚIE						DE CONDUCERE	DE EXECUȚIE				

**I. COMPARTIMENTUL ADMINISTRATIV COPII-BECLEAN**

1									INSPECTOR SPECIALITATE (ADMINISTRATIV)	Debutant	S	1	
2									ȘOFER	I	M;G	1	
3									MUNC.CALF (BUCĂȚAR)	I	M;G	1	
4									MUNC.CALF (BUCĂȚAR)	I	M;G	1	
5									MUNC.CALF (BUCĂȚAR)	I	M;G	1	
6									MUNC.CALF (BUCĂȚAR)	I	M;G	1	
7									MUNC.CALF (BUCĂȚAR)	III	M;G	1	
8									MUNC.CALF (BUCĂȚAR)	I	M;G	1	
9									MUNC.CALF (BUCĂȚAR)	I	M;G	1	
<b>TOTAL</b>												<b>9</b>	<b>0</b>

<b>TOTAL FUNCȚII COMPARTIMENTUL ADMINISTRATIV COPII-BECLEAN</b>				<b>9</b>	<b>0</b>
<b>din care: Total funcții contractuale</b>				<b>9</b>	<b>0</b>
<b>- funcții contractuale de conducere</b>				<b>0</b>	<b>0</b>
<b>- funcții contractuale de execuție</b>				<b>9</b>	<b>0</b>

Notă: total funcții contractuale ocupate 9

**STAT DE FUNCȚII**  
**DIRECȚIA GENERALĂ DE ASISTENȚĂ SOCIALĂ ȘI PROTECȚIA COPILULUI BISTRITĂ-NĂSĂUD**  
**DIRECTOR GENERAL**

**STRUCTURI SUBORDONATE SERVICIULUI ACHIZIȚII PUBLICE, CONTRACTARE SERVICII SOCIALE, ADMINISTRATIV, PATRIMONIU, TEHNIC**

NR	FUNCȚIA PUBLICĂ		CLASA	STUDII	GRAD PROFESIONAL	NUMĂR POSTURI	NUMĂR POSTURI VACANTE	FUNCȚIA CONTRACTUALĂ		TREAPTA PROFESIONALĂ /GRAD	STUDII	NUMĂR POSTURI	NUMĂR POSTURI VACANTE
	DE CONDUCERE	DE EXECUȚIE						DE CONDUCERE	DE EXECUȚIE				
<b>I. COMPARTIMENTUL ADMINISTRATIV ADULȚI - BECLEAN/NUȘENI</b>													
1									MUNC.CALF (FOCHIST/PAZĂ)	IV	M;G	1	
2									MUNC.CALF (FOCHIST/PAZĂ)	IV	M;G	1	1
3									MUNC.CALF (FOCHIST/PAZĂ)	I	M;G	1	
4									MUNC.CALF (FOCHIST/PAZĂ)	II	M;G	1	
5									MUNC.CALF (FOCHIST/PAZĂ)	I	M;G	1	
6									MUNC.CALF (FOCHIST/PAZĂ)	I	M;G	1	
7									MUNC.CALF (FOCHIST/PAZĂ)	I	M;G	1	
8									MUNC.CALF (FOCHIST/PAZĂ)	III	M;G	1	
9									MUNC.CALF (BUCĂȚAR)	I	M;G	1	
10									MUNC.CALF (BUCĂȚAR)	I	M;G	1	
11									MUNC.CALF (BUCĂȚAR)	I	M;G	1	
12									MUNC.CALF (BUCĂȚAR)	IV	M;G	1	
13									MUNC.CALF (BUCĂȚAR)	I	M;G	1	
14									MUNC.CALF (BUCĂȚAR)	I	M;G	1	
15									MUNC.CALF (BUCĂȚAR)	I	M;G	1	
16									MUNC.CALF (LENJER)	I	M;G	1	
17									MUNC.CALF (LENJER)	I	M;G	1	
18									MUNC.CALF (ÎNȚREȚINERE)	I	M;G	1	
19									ÎNGRIJITOARE			1	
20									ÎNGRIJITOARE			1	
21									ÎNGRIJITOARE			1	
22									SPĂLĂTOREASĂ			1	
23									SPĂLĂTOREASĂ			1	
24									ȘOFER	I	M;G	1	



25									ȘOFER	I	M;G	1	1
<b>TOTAL</b>												25	2

<b>TOTAL FUNCȚII COMPARTIMENTUL ADMINISTRATIV ADULȚI -BECLEAN/NUȘENI</b>				25	2
<b>din care: Total funcții contractuale</b>				25	2
<b>- funcții contractuale de conducere</b>				0	0
<b>- funcții contractuale de execuție</b>				25	2

Notă: total funcții contractuale ocupate 23

**STAT DE FUNCȚII**  
**DIRECȚIA GENERALĂ DE ASISTENȚĂ SOCIALĂ ȘI PROTECȚIA COPILULUI BISTRITĂ-NĂSĂUD**  
**STRUCTURI SUBORDONATE DIRECTORULUI GENERAL ADJUNCT (economic)**  
**SERVICIULUI MANAGEMENT FINANCIAR ȘI PLANIFICARE BUGETARĂ, CONTABILITATE-SALARIZARE**

NR	FUNCȚIA PUBLICĂ		CLASA	STUDII	GRAD PROFESIONAL	NUMĂR POSTURI	NUMĂR POSTURI VACANTE	FUNCȚIA CONTRACTUALĂ		TREAPTA PROFESIONALĂ/GRAD	STUDII	NUMĂR POSTURI	NUMĂR POSTURI VACANTE
	DE CONDUCERE	DE EXECUȚIE						DE CONDUCERE	DE EXECUȚIE				

**I. COMPARTIMENTUL SALARIZARE-CONTABILITATE COPII-BISTRITĂ**

1									INSPECTOR SPECIALITATE (ECONOMIST)	IA	S	1	
2									INSPECTOR SPECIALITATE (ECONOMIST)	IA	S	1	
3									INSPECTOR SPECIALITATE (SALARIZARE)	IA	S	1	
4									MAGAZINER		M;G	1	
5									MAGAZINER		M;G	1	
6									MAGAZINER		M;G	1	
<b>TOTAL</b>												<b>6</b>	<b>0</b>

<b>TOTAL FUNCȚII COMPARTIMENTUL SALARIZARE-CONTABILITATE COPII-BISTRITĂ</b>				<b>6</b>	<b>0</b>
<b>din care: Total funcții contractuale</b>				<b>6</b>	<b>0</b>
<b>- funcții contractuale de conducere</b>				<b>0</b>	<b>0</b>
<b>- funcții contractuale de execuție</b>				<b>6</b>	<b>0</b>

Notă: total funcții contractuale ocupate 6

**STAT DE FUNCȚII**  
**DIRECȚIA GENERALĂ DE ASISTENȚĂ SOCIALĂ ȘI PROTECȚIA COPILULUI BISTRITĂ-NĂSĂUD**  
**STRUCTURI SUBORDONATE DIRECTORULUI GENERAL ADJUNCT (economic)**  
**SERVICIULUI MANAGEMENT FINANCIAR ȘI PLANIFICARE BUGETARĂ, CONTABILITATE- SALARIZARE**

NR	FUNCȚIA PUBLICĂ		CLASA	STUDII	GRAD PROFESIONAL	NUMĂR POSTURI	NUMĂR POSTURI VACANTE	FUNCȚIA CONTRACTUALĂ		TREAPTA PROFESIONALĂ /GRAD	STUDII	NUMĂR POSTURI	NUMĂR POSTURI VACANTE
	DE CONDUCERE	DE EXECUȚIE						DE CONDUCERE	DE EXECUȚIE				
<b>I. COMPARTIMENTUL SALARIZARE-CONTABILITATE COPII-BECLEAN</b>													
1									INSPECTOR SPECIALITATE (ECONOMIST)	IA	S	1	
2									MAGAZINER	M;G		1	
<b>TOTAL</b>												<b>2</b>	<b>0</b>

<b>TOTAL FUNCȚII COMPARTIMENTUL SALARIZARE-CONTABILITATE COPII-BECLEAN</b>	<b>2</b>	<b>0</b>
din care: Total funcții contractuale	2	0
- funcții contractuale de conducere	0	0
- funcții contractuale de execuție	2	0

Notă: total funcții contractuale ocupate 2

**STAT DE FUNCȚII**  
**DIRECȚIA GENERALĂ DE ASISTENȚĂ SOCIALĂ ȘI PROTECȚIA COPILULUI BISTRITĂ-NĂSĂUD**  
**STRUCTURI SUBORDONATE DIRECTORULUI GENERAL ADJUNCT (economic)**  
**SERVICIULUI MANAGEMENT FINANCIAR ȘI PLANIFICARE BUGETARĂ, CONTABILITATE- SALARIZARE**

NR	FUNCȚIA PUBLICĂ		CLASA	STUDII	GRAD PROFESIONAL	NUMĂR POSTURI	NUMĂR POSTURI VACANTE	FUNCȚIA CONTRACTUALĂ		TREAPTA PROFESIONALĂ/ GRAD	STUDII	NUMĂR POSTURI	NUMĂR POSTURI VACANTE
	DE CONDUCERE	DE EXECUȚIE						DE CONDUCERE	DE EXECUȚIE				
<b>I. COMPARTIMENTUL SALARIZARE-CONTABILITATE ADULȚI BECLEAN/NUȘENI</b>													
1									INSPECTOR SPECIALITATE (CONTABIL)	Gr.prof.I	S	1	
2									INSPECTOR SPECIALITATE (SALARIZARE)	IA	S	1	
3									INSPECTOR SPECIALITATE (ECONOMIST)	IA	S	1	
4									INSPECTOR SPECIALITATE (SALARIZARE/ MAGAZIE)	IA	S	1	
5									MAGAZINER		M;G	1	
<b>TOTAL</b>												<b>5</b>	<b>0</b>

<b>TOTAL FUNCȚII COMPARTIMENTUL SALARIZARE-CONTABILITATE ADULȚI BECLEAN/NUȘENI</b>		<b>5</b>	<b>0</b>
din care: Total funcții contractuale		5	0
- funcții contractuale de conducere		0	0
- funcții contractuale de execuție		5	0

Notă: total funcții contractuale ocupate 5

**REFERAT DE APROBARE**

**a Proiectului de hotărâre privind desființarea Centrului de Recuperare și Reabilitare Neuropsihiatrică pentru Tineri cu Handicap Beclean și înființarea unor servicii sociale destinate persoanelor adulte cu dizabilități, în subordinea Direcției Generale de Asistență Socială și Protecția Copilului Bistrița-Năsăud**

Direcția Generală de Asistență Socială și Protecția Copilului Bistrița-Năsăud este cel mai important furnizor public de servicii sociale din județul Bistrița-Năsăud, organizat ca instituție publică, cu personalitate juridică în subordinea Consiliului Județean Bistrița-Năsăud, cu scopul de a asigura aplicarea politicilor sociale în domeniul protecției copilului, familiei, persoanelor vârstnice, persoanelor cu dizabilități, precum și altor persoane, grupuri sau comunități aflate în nevoie socială, cu rol în administrarea și acordarea beneficiilor de asistență socială și a serviciilor sociale.

Conform Codul administrativ, consiliul județean îndeplinește atribuții privind înființarea, organizarea și funcționarea instituțiilor publice de interes județean, iar în exercitarea acestor atribuții aprobă, în condițiile legii, la propunerea președintelui consiliului județean, regulamentul de organizare și funcționare a consiliului județean, organigrama, statul de funcții, regulamentul de organizare și funcționare al acestora.

Conform Hotărârii Guvernului nr.797/2017, structura organizatorică și numărul de posturi aferente serviciilor publice de asistență socială prevăzute în Regulamentul-cadru de organizare și funcționare al direcției generale de asistență socială și protecția copilului din subordinea consiliului județean, se aprobă de consiliul județean, cu avizul consultativ al Ministerului Muncii și Solidarității Sociale.

Potrivit Legii nr.292/2011, *în domeniul organizării, administrării și acordării serviciilor sociale, autoritățile administrației publice locale au următoarele atribuții principale, propun înființarea serviciilor sociale de interes județean sau local.*

Actuala structură organizatorică a Direcției Generale de Asistență Socială și Protecția Copilului Bistrița-Năsăud a fost aprobată prin Hotărârea Consiliului Județean Bistrița-Năsăud nr.217/2023, având aprobate în prezent un număr total de **599 posturi**.

Prin adresele nr.29262 din 01.07.2024 și nr.31388 din 12.07.2024 ale Direcției Generale de Asistență Socială și Protecția Copilului Bistrița-Năsăud, înregistrate la Consiliul Județean Bistrița-Năsăud cu nr.II/14119 din 01.07.2024 și nr.II/15033 din 15.07.2024, s-a solicitat efectuarea demersurilor necesare pentru aprobarea, prin hotărâre a consiliului județean a modificării și completării organigramei și a statului general de funcții ale direcției, precum și desființarea serviciului social „Centrul de Recuperare și Reabilitare Neuropsihiatrică pentru Tineri cu Handicap Beclean” și înființarea unor servicii sociale, potrivit Notei de fundamentare nr.31379 din 12.07.2024.

În Nota de fundamentare nr.II/15390 din 19.07.2024 a Serviciului coordonare instituții subordonate, relații publice se argumentează necesitatea adoptării unei hotărâri a Consiliului Județean Bistrița-Năsăud, prin care să fie aprobate următoarele:

**I.** Desființarea serviciului social „Centrul de Recuperare și Reabilitare Neuropsihiatrică pentru Tineri cu Handicap Beclean”, ca și consecință a finalizării Planului de restructurare nr.28755 din 26.09.2019, avizat de către Autoritatea Națională pentru Persoanele cu Dizabilități, concomitent cu înființarea a 4 servicii sociale noi în structura DGASPC B-N, respectiv: „Centrul de Îngrijire și Asistență pentru Persoane Adulte cu Dizabilități nr.1 Beclean” (CIAPAD nr.1 Beclean), „Centrul de Zi pentru Adulți Beclean”, „Locuință Maxim Protejată nr.1 Beclean”, „Locuință Maxim Protejată nr.2 Beclean”, respectiv „Locuință Maxim Protejată nr.3 Beclean”. Înființarea noilor servicii sociale implică înființarea unui număr de 42 de posturi contractuale necesare asigurării funcționării

acestora conform standardelor minime de calitate aplicabile serviciilor sociale mai sus menționate;

**II.** Înființarea serviciului social cu cazare „Locuință Maxim Protetajă Vișoara” destinată tinerilor adulți cu handicap din județul Bistrița-Năsăud, construită de Fundația Hope and Homes for Children România, în colaboare cu Județul Bistrița-Năsăud și DGASPC B-N;

**III.** Suplimentarea statului de funcții al Centrului de Servicii de Recuperare Neuromotorie (de tip ambulatoriu) Bistrița, cu 1 post contractual de conducere de coordonator personal de specialitate;

**IV.** Reflectarea în statele de funcții ale DGASPC B-N a modificărilor care au avut loc, de la data de 01.01.2024, ca urmare a vacanțării unor posturi prin încetarea raportului de serviciu/contractului individual de muncă, ocupării unor posturi, precum și promovării în grad profesional/treaptă profesională/clasă superioară celei deținute pentru funcțiile publice și funcțiile contractuale.

**I.I.** Prin Hotărârea Consiliului Județean Bistrița-Năsăud nr.109/2019 s-a aprobat Planul de restructurare a Centrului de Recuperare și Reabilitare Neuropsihiatrică pentru Tineri cu Handicap Beclean, județul Bistrița-Năsăud, pentru respectarea reglementărilor impuse de art.III din Ordonanța de urgență a Guvernului nr.69/2018 pentru modificarea și completarea Legii nr.448/2006 privind protecția și promovarea drepturilor persoanelor cu handicap, unde se prevedea că, începând cu data de 1 ianuarie 2019, finanțarea de la bugetul de stat a centrelor rezidențiale a căror capacitate era mai mare de 50 de locuri urma să se diminueze anual cu 25%, urmând ca, începând cu 1 ianuarie 2022, finanțarea lor să se asigure exclusiv din bugetul județului, Centrul de Recuperare și Reabilitare Neuropsihiatrică pentru Tineri cu Handicap Beclean având la acea dată o capacitate aprobată de 80 de locuri.

De asemenea, la art.II alin.(1) din Ordonanța de urgență a Guvernului nr.69/2018 se prevedea că până la data de 31 decembrie 2018, centrele rezidențiale, publice sau private se reorganizează, cu avizul Autorității Naționale pentru Persoanele cu Dizabilități, ținând cont de nevoile individuale ale beneficiarilor, corelate cu standardele specifice de calitate în vigoare, iar la alin.(3) se prevedea că, până la data de 31 decembrie 2018, direcțiile generale de asistență socială și protecția copilului județene vor elabora planurile de restructurare a centrelor rezidențiale cu capacitate mai mare de 50 de locuri.

Ca urmare, în urma unui amplu proces de evaluare a beneficiarilor Centrului de Recuperare și Reabilitare Neuropsihiatrică pentru Tineri cu Handicap Beclean, Direcția Generală de Asistență Socială și Protecția Copilului Bistrița-Năsăud a elaborat Planul de restructurare al centrului, în conformitate cu Metodologia de elaborare a planului de restructurare a centrelor rezidențiale pentru persoanele adulte cu handicap, aprobată prin Decizia nr.878/2018 a Președintelui Autorității Naționale pentru Persoanele cu Dizabilități, planul cuprinzând acțiuni planificate pentru perioada 2019-2021 cu scopul de a asigura tranziția persoanelor cu handicap beneficiare de servicii sociale în instituții rezidențiale de tip vechi, în alternative de tip familial sau rezidențial nou înființate.

Conform Legii nr.448/2006, începând cu data de 1 ianuarie 2025, finanțarea centrelor rezidențiale a căror capacitate este mai mare de 50 de locuri și pentru care nu au fost implementate planurile de restructurare aprobate, se va asigura exclusiv din bugetul județului.

Planul de restructurare al Centrului de Recuperare și Reabilitare Neuropsihiatrică pentru Tineri cu Handicap Beclean a fost avizat de către Autoritatea Națională pentru Persoanele cu Dizabilități, conform Avizului nr.8425/ANPD/DGDRD din 01.10.2019.

Scopul procesului de restructurare a centrului rezidențial a fost asigurarea condițiilor pentru respectarea drepturilor persoanelor adulte cu dizabilități și a nevoilor lor individuale specifice, corelate cu standardele specifice de calitate în vigoare, și a modificărilor legislative referitoare la capacitatea centrelor rezidențiale pentru persoane adulte cu

handicap, care nu poate fi mai mare de 50 de locuri, și necesitatea restructurării/reorganizării acestora, urmând ca la finalizarea procesului de restructurare să fie înființate următoarele structuri:

1. Centrul de Îngrijire și Asistență pentru Persoane Adulte cu Dizabilități nr.1 Beclean (CIAPAD 1 Beclean) în actuala locație a Centrului de Recuperare și Reabilitare Neuropsihiatrică pentru Tineri cu Handicap Beclean, cu o capacitate aprobată de maximum 50 locuri;

2. Un număr de 3 Locuințe Maxim Protejate și 1 Centru de zi, oferind posibilitatea adulților cu dizabilități aflați în instituții de tip vechi să se transfere către alternative de tip familial, cu respectarea standardelor minime de calitate și sprijinind restructurarea prevăzută de Metodologia de elaborare a planului de restructurare a centrelor rezidențiale pentru persoanele adulte cu handicap, conform Deciziei nr.878/2018.

Proiectul de construire al celor 3 locuințe protejate și a centrului de zi, denumit „Apropiere de comunitate și siguranță” a fost aprobat prin Hotărârea Consiliului Județean Bistrița-Năsăud nr.177 din 17.12.2018.

Întrucât nu a fost posibilă finalizarea la termen a proiectului „Apropiere de comunitate și siguranță”, și asigurarea transferului persoanelor cu handicap în noile servicii sociale, pe parcursul anilor 2022-2024, a fost necesară completarea și modificarea unor secțiuni din Anexa la Planul de restructurare, prin hotărâri ale Consiliului Județean Bistrița-Năsăud, care a cuprins planificări ale etapelor de restructurare, a resurselor și activităților pentru perioada 2022-2024, și având la bază avizele Autorității Naționale pentru Protecția Drepturilor Persoanelor cu Dizabilități.

Astfel, potrivit Hotărârii Consiliului Județean Bistrița-Năsăud nr.31/2024 s-a aprobat completarea Planului de restructurare a Centrului de Recuperare și Reabilitare Neuropsihiatrică pentru Tineri cu Handicap Beclean, în sensul modificării duratei de implementare a proiectului „Apropiere de comunitate și siguranță”, până la data de 30.11.2024.

Astfel, pentru respectarea prevederilor legale mai sus menționate și pentru a nu afecta modalitatea de asigurare a finanțării serviciilor sociale pentru persoane adulte cu handicap și ținând cont de prevederile planului de restructurare, DGASPC B-N propune **desființarea** Centrului de Recuperare și Reabilitare Neuropsihiatrică pentru Tineri cu Handicap Beclean (Anexa nr.2.10 la HCJBN nr.217/2023), precum și desființarea următoarelor posturi din statul de funcții al acestuia, astfel:

- se desființează postul **vacant de coordonator personal de specialitate, S, gradul II**, de la pct.I, poziția nr.1 din statul de funcții actual (Anexa nr.2.10 la HCJBN nr.217/2023) și se propune înființarea postului la pct.I, poziția nr.1 din proiectul de stat de funcții al Centrului de Îngrijire și Asistență pentru Persoane Adulte cu Dizabilități nr.1 Beclean (CIAPAD Nr.1 Beclean), structură nou înființată (Anexa nr.2.11);

- se desființează postul **ocupat de psiholog, S, grad profesional principal**, de la pct.I, poziția nr.2 din statul de funcții actual (Anexa nr.2.10 la HCJBN nr.217/2023) și se propune înființarea postului la pct.I, poziția nr.2 din proiectul de stat de funcții al Centrului de Îngrijire și Asistență pentru Persoane Adulte cu Dizabilități nr.1 Beclean (Anexa nr.2.11), iar pentru persoana care ocupă acest post se va propune modificarea locului de muncă în structura nou înființată conform dispozițiilor din Legea nr.53/2003 privind Codul muncii, republicată, cu modificările și completările ulterioare;

- se desființează **postul ocupat de kinetoterapeut, S, grad profesional principal**, de la pct.I, poziția nr.3 din statul de funcții actual (Anexa nr.2.10 la HCJBN nr.217/2023) și se propune înființarea postului la pct.I, poziția nr.4 din proiectul de stat de funcții al Centrului de Zi pentru Adulți Beclean (Anexa nr.2.12), iar pentru persoana care ocupă acest post se va propune modificarea locului de muncă în structura nou înființată conform dispozițiilor din Legea nr.53/2003 privind Codul muncii;

- se desființează **postul ocupat de medic 1/2 normă, S, primar**, de la pct.I, poziția nr.4 din statul de funcții actual (Anexa nr.2.10 la HCJBN nr.217/2023) și se propune înființarea postului la pct.I, poziția nr.4 din proiectul de stat de funcții al Centrului de Îngrijire și Asistență pentru Persoane Adulte cu Dizabilități nr.1 Beclean (Anexa nr.2.11), iar pentru persoana care ocupă acest post se va propune modificarea locului de muncă în structura nou înființată conform dispozițiilor din Legea nr.53/2003 privind Codul muncii;

- se desființează **postul ocupat de logoped, S, grad profesional principal**, de la pct.I, poziția nr.5 din statul de funcții actual (Anexa nr.2.10 la HCJBN nr.217/2023) și se propune înființarea postului la pct.I, poziția nr.5 din proiectul de stat de funcții al Centrului de Zi pentru Adulți Beclean (Anexa nr.2.12), iar pentru persoana care ocupă acest post se va propune modificarea locului de muncă în structura nou înființată conform dispozițiilor din Legea nr.53/2003 privind Codul muncii;

- se desființează **postul ocupat de psihopedagog, S, grad profesional principal**, de la pct.I, poziția nr.6 din statul de funcții actual (Anexa nr.2.10 la HCJBN nr.217/2023) și se propune înființarea postului la pct.I, poziția nr.6 din proiectul de stat de funcții al Centrului de Zi pentru Adulți Beclean (Anexa nr.2.12), iar pentru persoana care ocupă acest post se va propune modificarea locului de muncă în structura nou înființată conform dispozițiilor din Legea nr.53/2003 privind Codul muncii;

- se desființează **postul ocupat de educator, S, grad profesional principal**, de la pct.I, poziția nr.7 din statul de funcții actual (Anexa nr.2.10 la HCJBN nr.217/2023) și se propune înființarea postului la pct. I, poziția nr.7 din proiectul de stat de funcții al Centrului de Zi pentru Adulți Beclean (Anexa nr.2.12), iar pentru persoana care ocupă acest post se va propune modificarea locului de muncă în structura nou înființată conform dispozițiilor din Legea nr.53/2003 privind Codul muncii;

- se desființează **postul ocupat de inspector specialitate (dietetician), S, grad profesional IA**, de la pct.I, poziția nr.8 din statul de funcții actual (Anexa nr.2.10 la HCJBN nr.217/2023) și se propune înființarea postului la pct.I, poziția nr.5 din proiectul de stat de funcții al Centrului de Îngrijire și Asistență pentru Persoane Adulte cu Dizabilități nr.1 Beclean (Anexa nr.2.11), iar pentru persoana care ocupă acest post se va propune modificarea locului de muncă în structura nou înființată conform dispozițiilor din Legea nr.53/2003 privind Codul muncii;

- se desființează **5 posturi ocupate de asistent medical, PL, grad profesional principal**, de la pct.I, pozițiile nr.9-13 din statul de funcții actual (Anexa nr.2.10 la HCJBN nr.217/2023) și se propune înființarea posturilor la pct.I, pozițiile nr.6-10 din proiectul de stat de funcții al Centrului de Îngrijire și Asistență pentru Persoane Adulte cu Dizabilități nr.1 Beclean (Anexa nr.2.11), iar pentru persoanele care ocupă aceste posturi se va propune modificarea locului de muncă în structura nou înființată conform dispozițiilor din Legea nr.53/2003 privind Codul muncii;

- se desființează **postul vacant de asistent medical, PL, grad profesional principal**, de la pct.I, poziția nr.14, din statul de funcții actual (Anexa nr.2.10 la HCJBN nr.217/2023) și se propune înființarea postului la pct I, poziția nr.11 din proiectul de stat de funcții al Centrului de Îngrijire și Asistență pentru Persoane Adulte cu Dizabilități nr.1 Beclean (Anexa nr.2.11), structură nou înființată;

- se desființează **postul ocupat de asistent medical, PL, grad profesional principal**, de la pct. I, poziția nr.15 din statul de funcții actual (Anexa nr.2.10 la HCJBN nr.217/2023) și se propune înființarea postului la pct. I, poziția nr. 12 din proiectul de stat de funcții al Centrului de Îngrijire și Asistență pentru Persoane Adulte cu Dizabilități nr.1 Beclean (Anexa nr.2.11), iar pentru persoana care ocupă acest post se va propune modificarea locului de muncă în structura nou înființată conform dispozițiilor din Legea nr.53/2003 privind Codul muncii;

- se desființează **2 posturi ocupate de asistent medical, PL**, de la pct. I, pozițiile nr.16-17 din statul actual de funcții actual (Anexa nr.2.10 la HCJBN nr.217/2023) și se



propune înființarea posturilor la pct.I, pozițiile nr.13-14 din proiectul de stat de funcții al Centrului de Îngrijire și Asistență pentru Persoane Adulte cu Dizabilități nr.1 Beclean (Anexa nr.2.11), iar pentru persoanele care ocupă aceste posturi se va propune modificarea locului de muncă în structura nou înființată conform dispozițiilor din Legea nr.53/2003 privind Codul muncii;

- se desființează **postul ocupat de asistent medical igienă și sănătate publică, PL, grad profesional principal**, de la pct.I, poziția nr.18 din statul de funcții actual (Anexa nr.2.10 la HCJBN nr.217/2023) și se propune înființarea postului la pct.I, poziția nr.18 din proiectul de stat de funcții al Centrului de Îngrijire și Asistență pentru Persoane Adulte cu Dizabilități nr.1 Beclean (Anexa nr.2.11), iar pentru persoana care ocupă acest post se va propune modificarea locului de muncă în structura nou înființată conform dispozițiilor din Legea nr.53/2003 privind Codul muncii;

- se desființează **20 posturi ocupate de infirmieră, G**, de la pct.I, pozițiile nr. 19-28, 30, 32-40 din statul de funcții actual (Anexa nr.2.10 la HCJBN nr.217/2023) și se propune înființarea posturilor la pct.I, pozițiile nr.19-28, 30, 32-40 din proiectul de stat de funcții al Centrului de Îngrijire și Asistență pentru Persoane Adulte cu Dizabilități nr.1 Beclean (Anexa nr.2.11), iar pentru persoanele care ocupă aceste posturi se va propune modificarea locului de muncă în structura nou înființată conform dispozițiilor din Legea nr.53/2003 privind Codul muncii;

- se desființează **4 posturi vacante de infirmieră, G**, de la pct.I, pozițiile nr.29, 31, 41-42 din statul de funcții actual (Anexa nr.2.10 la HCJBN nr.217/2023) și se propune înființarea posturilor la pct.I, pozițiile nr.29, 31, 41-42 din proiectul de stat de funcții al Centrului de Îngrijire și Asistență pentru Persoane Adulte cu Dizabilități nr.1 Beclean (Anexa nr.2.11), structură nou înființată.

**I.II.** Conform Planului de restructurare privind desființarea Centrului de Recuperare și Reabilitare Neuropsihiatrică pentru Tineri cu Handicap Beclean, Direcția Generală de Asistență de Asistență Socială și Protecția Copilului Bistrița-Năsăud propune înființarea următoarelor servicii sociale:

**1.** Înființarea serviciului social cu cazare „Centrul de Îngrijire și Asistență pentru Persoane Adulte cu Dizabilități nr.1 Beclean (CIAPAD nr.1 Beclean), cu sediul în orașul Beclean, strada Petru Maior nr.22, Județul Bistrița-Năsăud, cod serviciu social 8790 CR-D-I cu o capacitate de 50 locuri, fără personalitate juridică, în structura Direcției Generale de Asistență Socială și Protecția Copilului Bistrița-Năsăud.

Centrul de Îngrijire și Asistență pentru Persoane Adulte cu Dizabilități nr.1 Beclean va funcționa în subordinea directă a directorului general adjunct (protecția copilului și a persoanelor adulte), a directorului general adjunct (economic) și a coordonatorului personalului de specialitate, având un număr total de 42 posturi contractuale, din care 1 post contractual de conducere vacant și 41 de posturi de execuție (32 ocupate și 10 vacante), astfel:

- 1 post contractual de conducere de coordonator personal de specialitate, S, gradul II, vacant, aflat la pct.I, poziția nr.1 din proiectul de stat de funcții al CIAPAD nr.1 Beclean (Anexa nr.2.11);

- 1 post contractual de execuție de psiholog, S, grad profesional principal, ocupat, aflat la pct.I, poziția nr.2 din proiectul de stat de funcții al CIAPAD nr.1 Beclean (Anexa nr.2.11);

- 1 post contractual de execuție de asistent social, S, grad profesional practicant, vacant, aflat la pct.I, poziția nr.3 din proiectul de stat de funcții al CIAPAD nr.1 Beclean, post nou propus a fi înființat (Anexa nr.2.11);

- 1 post contractual de execuție de medic primar (medicină de familie) - ½ normă, S, ocupat, aflat la pct.I, poziția nr.4 din proiectul de stat de funcții al CIAPAD nr.1 Beclean (Anexa nr.2.11);

- 1 post contractual de execuție de inspector specialitate (dietetician), S, grad profesional IA, ocupat, aflat la pct.I, poziția nr.5 din proiectul de stat de funcții al CIAPAD nr.1 Beclean (Anexa nr.2.11);
- 5 posturi contractuale de execuție de asistent medical, PL, grad profesional principal, ocupate, aflate la pozițiile nr.6-10 din proiectul de stat de funcții al CIAPAD nr.1 Beclean (Anexa nr.2.11);
- 1 post contractual de execuție de asistent medical, PL, vacant, aflat la pct.I, poziția nr.11 din proiectul de stat de funcții al CIAPAD nr.1 Beclean (Anexa nr.2.11);
- 1 post contractual de execuție de asistent medical, PL, gradul profesional principal, ocupat, aflat la pct.I, poziția nr.12 din proiectul de stat de funcții al CIAPAD nr.1 Beclean (Anexa nr.2.11);
- 2 posturi contractuale de execuție de asistent medical, PL, ocupate, aflate la pct.I, pozițiile nr.13-14 din proiectul de stat de funcții al CIAPAD nr.1 Beclean (Anexa nr.2.11);
- 2 posturi contractuale de execuție de asistent medical, PL, vacante, aflate la pozițiile nr.15-16 din proiectul de stat de funcții al CIAPAD nr.1 Beclean, posturi noi propuse a fi înființate (Anexa nr.2.11);
- 1 post contractual de execuție de asistent medical, PL, grad profesional debutant, vacant, aflat la poziția nr.17 din proiectul de stat de funcții al CIAPAD nr.1 Beclean, post nou propus a fi înființat (Anexa nr.2.11);
- 1 post contractual de execuție de asistent medical igienă și sănătate publică, PL, grad profesional principal, ocupat, aflat la pct.I, poziția nr.18 din proiectul de stat de funcții al CIAPAD nr.1 Beclean (Anexa nr.2.11);
- 20 posturi contractuale de execuție de infirmieră, G, ocupate, aflate la pct.I, pozițiile nr.19-28, nr.30 și nr.32-40 din proiectul de stat de funcții al CIAPAD nr.1 Beclean (Anexa nr.2.11);
- 4 posturi contractuale de execuție de infirmieră, G, vacante, aflate la pct.I, pozițiile nr. 29, 31, 41-42 din proiectul de stat de funcții al CIAPAD nr.1 Beclean (Anexa nr.2.11);

**2. Înființarea serviciului social „Centrul de Zi pentru Adulți Beclean”,** cu sediul în orașul Beclean, strada Liliacului nr.2A, Județul Bistrița-Năsăud, cod serviciu social 8899 CZ-D-I, cu o capacitate de 50 locuri, din care 30 beneficiari instituționalizați în locuințe maxim protejate și 20 de beneficiari din comunitate, fără personalitate juridică, în structura Direcției Generale de Asistență Socială și Protecția Copilului Bistrița-Năsăud.

Serviciul social „Centrul de Zi pentru Adulți Beclean” va funcționa în subordinea directă a directorului general adjunct (protecția copilului și a persoanelor adulte) și a directorului general adjunct (economic) și va fi coordonat de coordonatorul personalului de specialitate al CIAPAD nr.1 Beclean.

Pentru serviciul social „Centrul de Zi pentru Adulți Beclean”, normativul de personal este de 1 angajat la 1,59 beneficiari, conform prevederilor Hotărârii Guvernului nr.426/2020 privind aprobarea standardelor de cost pentru serviciile sociale destinate protecției și promovării drepturilor persoanelor adulte cu dizabilități, cu modificările și completările ulterioare, având un număr total de 9 posturi contractuale de execuție (4 ocupate și 5 vacante), astfel:

- 1 post contractual de execuție de medic specialist (recuperare) - ½ normă, vacant, post nou propus a fi înființat, aflat la pct.I, poziția nr.1 din proiectul de stat de funcții al Centrului de Zi pentru Adulți Beclean (Anexa nr.2.12);
- 1 post contractual de execuție de asistent social, S, grad profesional debutant, vacant, post nou propus a fi înființat, aflat la pct.I, poziția nr.2 din proiectul de stat de funcții al Centrului de Zi pentru Adulți Beclean (Anexa nr.2.12);
- 1 post contractual de execuție de psiholog, S, grad profesional stagiar, vacant, post nou propus a fi înființat, aflat la pct.I, poziția nr.3 din proiectul de stat de funcții al Centrului de Zi pentru Adulți Beclean (Anexa nr.2.12);
- 1 post contractual de execuție de kinetoterapeut, S, grad profesional principal, ocupat, aflat la pct.I, poziția nr.4 din proiectul de stat de funcții al Centrului de Zi pentru

Adulți Beclean (Anexa nr.2.12), post înființat prin modificarea locului de muncă al titularului postului de la Centrul de Recuperare și Reabilitare Neuropsihiatrică pentru Tineri cu Handicap Beclean la serviciul nou înființat;

- 1 post contractual de execuție de logoped, S, grad profesional principal, ocupat, aflat la pct.I, poziția nr.5 din proiectul de stat de funcții al Centrului de Zi pentru Adulți Beclean (Anexa nr.2.12), post înființat prin modificarea locului de muncă al titularului postului de la Centrul de Recuperare și Reabilitare Neuropsihiatrică pentru Tineri cu Handicap Beclean la serviciul nou înființat;

- 1 post contractual de execuție de psihopedagog, S, grad profesional principal, ocupat, aflat la poziția nr.6 din proiectul de stat de funcții al Centrului de Zi pentru Adulți Beclean (Anexa nr.2.12), post înființat prin modificarea locului de muncă al titularului postului de la Centrul de Recuperare și Reabilitare Neuropsihiatrică pentru Tineri cu Handicap Beclean la serviciul nou înființat;

- 1 post contractual de execuție de educator, S, grad profesional principal, ocupat, aflat la poziția nr.7 din proiectul de stat de funcții al Centrului de Zi pentru Adulți Beclean (Anexa nr.2.12), post înființat prin modificarea locului de muncă al titularului postului de la Centrul de Recuperare și Reabilitare Neuropsihiatrică pentru Tineri cu Handicap Beclean la serviciul nou înființat;

- 1 post contractual de execuție de asistent medical, PL, grad profesional principal, vacant, post nou propus a fi înființat, aflat la pct. I, poziția nr.8 în proiectul de stat de funcții al Centrului de Zi pentru Adulți Beclean (Anexa nr.2.12);

- 1 post contractual de execuție de asistent BFT, M, grad profesional debutant, vacant, post nou propus a fi înființat, aflat la poziția nr.9 din proiectul de stat de funcții al Centrului de Zi pentru Adulți Beclean (Anexa nr.2.12).

**3.** Înființarea serviciului social cu cazare „Locuință Maxim Protejată nr.1 Beclean”, cu sediul în orașul Beclean, Cartier Podirei, Aleea 1, lot 1, Județul Bistrița-Năsăud, cod serviciu social 8790 CR-D-VII, cu o capacitate de 10 locuri, fără personalitate juridică, în structura Direcției Generale de Asistență Socială și Protecția Copilului Bistrița-Năsăud.

Serviciul social cu cazare „Locuință Maxim Protejată nr.1 Beclean” va funcționa în subordinea directă a directorului general adjunct (protecția copilului și a persoanelor adulte), a directorului general adjunct (economic) și va fi coordonat de coordonatorul personalului de specialitate al CIAPAD nr.1 Beclean, având un număr total de 8 posturi contractuale, de execuție, vacante, nou înființate, astfel:

- 2 posturi contractuale de execuție de asistent medical, PL, grad profesional debutant, vacante, aflate la pct.I, pozițiile nr.1-2 în proiectul de stat de funcții al „Locuinței Maxim Protejate nr.1 Beclean” (Anexa nr.2.13);

- 6 posturi contractuale de execuție de infirmieră, G, grad profesional debutant, vacante, aflate la pct.I, pozițiile nr.3-8 în proiectul de stat de funcții al „Locuinței Maxim Protejate nr.1 Beclean” (Anexa nr.2.13).

**4.** Înființarea serviciului social cu cazare „Locuință Maxim Protejată nr.2 Beclean”, cu sediul în orașul Beclean, Cartier Podirei, Aleea 1, lot 3, Județul Bistrița-Năsăud, cod serviciu social 8790 CR-D-VII, cu o capacitate de 10 locuri, fără personalitate juridică, în structura Direcției Generale de Asistență Socială și Protecția Copilului Bistrița-Năsăud.

Serviciul social cu cazare „Locuință Maxim Protejată nr.2 Beclean” va funcționa în subordinea directă a directorului general adjunct (protecția copilului și a persoanelor adulte), a directorului general adjunct (economic) și va fi coordonat de coordonatorul personalului de specialitate al CIAPAD nr.1 Beclean, având un număr total de 8 posturi contractuale, de execuție, vacante, nou înființate, astfel:

- 2 posturi contractuale de execuție de asistent medical, PL, grad profesional debutant, vacante, posturi noi propuse a fi înființate, aflate la pct.I, pozițiile nr.1-2 din proiectul de stat de funcții al „Locuinței Maxim Protejate nr.2 Beclean” (Anexa nr.2.14);

- 6 posturi contractuale de execuție de infirmieră, G, grad profesional debutant, vacante, aflate la pct.I, pozițiile nr.3-8 din proiectul de stat de funcții al „Locuinței Maxim Protejate nr.2 Beclean” (Anexa nr.2.14).

**5.** Înființarea serviciului social cu cazare „Locuință Maxim Protejată nr.3 Beclean”, cu sediul în orașul Beclean, Cartier Podirei, Aleea 1, lot 5, Județul Bistrița-Năsăud, cod serviciu social 8790 CR-D-VII, cu o capacitate de 10 locuri, fără personalitate juridică, în structura Direcției Generale de Asistență Socială și Protecția Copilului Bistrița-Năsăud.

Serviciul social cu cazare „Locuință Maxim Protejată nr.3 Beclean” va funcționa în subordinea directă a directorului general adjunct (protecția copilului și a persoanelor adulte), a directorului general adjunct (economic) și va fi coordonat de coordonatorul personalului de specialitate al CIAPAD nr.1 Beclean, având un număr total de 8 posturi contractuale, de execuție, vacante, nou înființate, astfel:

- 2 posturi contractuale de execuție de asistent medical, PL, grad profesional debutant, vacante, posturi noi propuse a fi înființate, aflate la pct.I, pozițiile nr.1-2 din proiectul de stat de funcții al „Locuinței Maxim Protejate nr.3 Beclean” (Anexa nr.2.15);

- 6 posturi contractuale de execuție de infirmieră, G, grad profesional debutant, vacante, aflate la pct.I, pozițiile nr.3-8 din proiectul de stat de funcții al „Locuinței Maxim Protejate nr.3 Beclean” (Anexa nr.2.15).

Pentru Locuințele Maxim Protejate, normativul de personal este 1 angajat la 1,26 beneficiari, putând fi 8 angajați/locuință protejată.

**II.** Conform notei de fundamentare a DGASPC B-N se impune aprobarea, prin hotărâre a Consiliului Județean Bistrița-Năsăud, a înființării serviciului social „Locuință Maxim Protejată Vișoara”, cu sediul în municipiul Bistrița, Calea Dejului nr.27, Județul Bistrița-Năsăud, cod serviciu social 8790 CR-D-VII, cu o capacitate de 10 locuri, fără personalitate juridică, în structura Direcției Generale de Asistență Socială și Protecția Copilului Bistrița-Năsăud.

Serviciul social cu cazare „Locuință Maxim Protejată Vișoara” a fost construit în urma încheierii Convenției de Asociere nr.15460/133/16 din 05.08.2020, între Județul Bistrița-Năsăud, Direcția Generală de Asistență Socială și Protecția Copilului Bistrița-Năsăud și Fundația Hope and Homes for Children, prin care Fundația și-a asumat construirea unei locuințe maxim protejate destinate asigurării tranziției tinerilor încadrați în grad de handicap, aflați cu măsură de protecție specială, care nu mai făceau obiectul sistemului de protecție al copilului.

În urma finalizării lucrărilor care au constituit obiectul Convenției de asociere, prin Hotărârea Consiliului Județean Bistrița-Năsăud nr.194/23.11.2023 s-a constituit dreptul de administrare în favoarea Direcției Generale de Asistență Socială și Protecția Copilului Bistrița-Năsăud asupra imobilului „Locuință pentru tinerii adulți cu handicap” teren și construcție, situat în municipiul Bistrița, localitatea Vișoara, Calea Dejului nr. 27, înscris în Cartea Funciară nr.87833 Bistrița, proprietate publică a județului Bistrița-Năsăud, în vederea înființării noului serviciu social și includerea acestuia în organigrama instituției, așa cum direcția s-a obligat prin convenția de asociere.

Serviciul social „Locuință Maxim Protejată Vișoara” va funcționa în subordinea directă a directorului general adjunct (protecția copilului și a persoanelor adulte) și a directorului general adjunct (economic) și va fi coordonat de coordonatorul personalului de specialitate al Centrului de Servicii de Recuperare Neuromotorie (de tip ambulatoriu) Bistrița, având un număr total de 8 posturi contractuale, de execuție, vacante, nou înființate, astfel:

- 1 post contractual de execuție de asistent medical, PL, vacant, aflat la pct.I, poziția nr.1 din proiectul de stat de funcții al „Locuinței Maxim Protejate Vișoara” (Anexa nr.2.9);

- 1 post contractual de execuție de asistent medical, PL, grad profesional debutant, vacant, aflat la pct.I, poziția nr.2, în proiectul de stat de funcții al „Locuinței Maxim Protejate Vișoara” (Anexa nr.2.9);

- 6 posturi contractuale de execuție de infirmieră, G, grad profesional debutant, vacante, aflate la pct.I, pozițiile nr.3-8 din proiectul de stat de funcții al „Locuinței Maxim Protejate Viișoara” (Anexa nr.2.9).

**III.** În ceea ce privește suplimentarea statului de funcții al Centrului de Servicii de Recuperare Neuromotorie (de tip ambulatoriu) Bistrița, cu 1 post contractual de conducere de coordonator personal de specialitate gr.II, acesta va coordona atât personalul de specialitate al Centrului de Servicii de Recuperare Neuromotorie, serviciu social existent, cât și activitatea serviciului social „Locuință Maxim Protejată Viișoara”, propus pentru a fi înființat.

Potrivit standardelor de minime de calitate, locuința maxim protejată (LMP) asigură beneficiarilor servicii 24 din 24 ore, în vederea dezvoltării deprinderilor de viață independentă, serviciile de care au nevoie beneficiarii fiind acordate complementar și prin centre de zi, la sediul acestora, în spațiu liber sau, după caz, în locuințe maxim protejate.

Activitatea din serviciul social „Locuință Maxim Protejată” se impune a fi coordonată de o persoană cu responsabilitatea de coordonator, care poate fi managerul de caz sau o altă persoană, absolventă de învățământ superior, cu diplomă de licență sau echivalentă și cu cel puțin 1 an vechime în domeniul serviciilor sociale. Aceasta poate avea în responsabilitate una sau mai multe locuințe protejate și/sau alte servicii sociale cu cazare.

Serviciile, activitățile, consilierile, de care au nevoie beneficiarii sunt acordate de specialiștii de la Centrul de Zi, la sediul acestuia, în spațiu liber sau după caz în locuințele maxim protejate, sunt recomandate de echipa de evaluare, se vor efectua conform planificării prealabile, vor fi monitorizate din punct de vedere al realizării de către coordonatorul LMP și din punct de vedere al evoluției beneficiarilor de către managerul de caz.

Ca urmare, serviciul social „Centrul de Servicii de Recuperare Neuromotorie (de tip ambulatoriu) Bistrița va avea un număr de 6 de posturi contractuale, din care 1 post de conducere vacant și 5 posturi de execuție (4 ocupate și 1 vacant), astfel:

- 1 post contractual de conducere de coordonator personal de specialitate, gradul II, vacant, aflat la poziția nr.1 în statul de funcții al Centrului de Servicii de Recuperare Neuromotorie (de tip ambulatoriu) Bistrița (Anexa nr.2.8);

- 1 post contractual de execuție de psiholog, S, grad profesional stagiar, vacant, aflat la poziția nr.2 din statul de funcții al Centrului de Servicii de Recuperare Neuromotorie (de tip ambulatoriu) Bistrița (Anexa nr.2.8);

- 2 posturi contractuale de execuție de kinetoterapeut, S, grad profesional principal, ocupate, aflate pozițiile nr.3-4 din statul de funcții al Centrului de Servicii de Recuperare Neuromotorie (de tip ambulatoriu) Bistrița (Anexa nr.2.8);

- 1 post contractual de execuție de medic, S, specialist (recuperare), ocupat, aflat la poziția nr.5 din statul de funcții al Centrului de Servicii de Recuperare Neuromotorie (de tip ambulatoriu) Bistrița (Anexa nr.2.8);

- 1 post contractual de execuție de asistent de fiziokinetoterapie, PL, ocupat, aflat la poziția nr.6 din statul de funcții al Centrului de Servicii de Recuperare Neuromotorie (de tip ambulatoriu) Bistrița (Anexa nr.2.8)

**IV.** Raportat la structura organizatorică a Direcției Generale de Asistență Socială și Protecția Copilului Bistrița-Năsăud, aprobată prin Hotărârea Consiliului Județean Bistrița-Năsăud nr.217/2023, se propune actualizarea statelor de funcții potrivit modificărilor care au avut loc de la 01.01.2024 până în prezent, ca urmare a vacantării unor posturi prin încetarea raportului de serviciu/contractului individual de muncă, ocupării unor posturi sau promovării în grad profesional/treaptă profesională/clasă superioară celei deținute pentru funcțiile publice și funcțiile contractuale, precum și suplimentarea organigramei și a statului general de funcții cu un număr total de 42 posturi contractuale, față de cele 599 posturi existente.

Astfel, structura de personal propusă este următoarea:

Nr. total posturi/Direcție: 641, din care:

**A. Aparat propriu:** 145 posturi, din care:

**a) Funcții publice:** 78 posturi, din care: 9 funcții publice de conducere (cu încadrarea în procentul de maxim 8% din totalul posturilor aprobate prevăzut de Legea nr.296/2023, astfel:

a) director general - 1 post ocupat;

b) director general adjunct (protecția copilului și a persoanelor adulte) - 1 post ocupat;

c) director general adjunct (economic) - 1 post ocupat;

d) șef serviciu - 6 posturi ocupate.

69 funcții publice de execuție;

**b) Funcții contractuale:** 67 posturi (9 posturi aparat propriu+58 posturi în compartimentele administrativ și salarizare-contabilitate) din care 0 posturi de conducere și 67 posturi de execuție.

**B. Unități subordonate/servicii sociale** din subordine: 496 posturi, din care 7 posturi de conducere și 489 posturi de execuție.

Numărul total al funcțiilor publice de conducere propuse în cadrul instituției respectă prevederile Legii nr.296/2023 și se încadrează în procentul de maximum 8% prevăzut de lege.

Potrivit prevederilor Ordonanței de urgență a Guvernului nr.114/2021 pentru modificarea unor acte normative, precum și reglementarea unor măsuri în domeniul protecției drepturilor persoanelor cu dizabilități, cu modificările și completările ulterioare, Reorganizarea centrelor rezidențiale, publice sau private, care nu s-au reorganizat în termenul prevăzut de Ordonanța de urgență a Guvernului nr. 69/2018 pentru modificarea și completarea Legii nr. 448/2006 privind protecția și promovarea drepturilor persoanelor cu handicap, aprobată prin Legea nr. 92/2021, se realizează fără avizul Autorității Naționale pentru Drepturile Persoanelor cu Dizabilități, Copii și Adopții.

Propunerile privind structura organizatorică și statul de funcții ale instituției se încadrează în cheltuielile de personal prevăzute în bugetul de venituri și cheltuieli al Județului Bistrița-Năsăud pe anul 2024, aprobat prin Hotărârea Consiliului Județean Bistrița-Năsăud nr.19/2024, cu modificările și completările ulterioare.

Propunerea de modificare a structurii organizatorice și a statului de funcții ale Direcției Generale de Asistență Socială și Protecția Copilului Bistrița-Năsăud a fost avizată favorabil de către Colegiul Director al instituției, conform Hotărârii nr.2 din 17.07.2024, transmisă prin adresa nr.32086 din 17.07.2024, înregistrată la Consiliul Județean Bistrița-Năsăud cu nr.II/15310 din 18.07.2024.

Pentru considerentele enunțate mai sus, aprob inițierea **Proiectului de hotărâre privind desființarea Centrului de Recuperare și Reabilitare Neuropsihiatrică pentru Tineri cu Handicap Beclean și înființarea unor servicii sociale destinate persoanelor adulte cu dizabilități, în subordinea Direcției Generale de Asistență Socială și Protecția Copilului Bistrița-Năsăud** pe care îl supun dezbaterii și adoptării de către Consiliul Județean Bistrița-Năsăud în forma prezentată.

**INIȚIATOR:  
PREȘEDINTE,  
EMIL RADU MOLDOVAN**

Întocmit: Silaghi Ana-Maria - consilier principal/1 ex.

**APROBAT:**  
**Administrator public,**  
**Grigore-Florin Moldovan**

### **NOTĂ DE FUNDAMENTARE**

**privind desființarea Centrului de Recuperare și Reabilitare Neuropsihiatrică pentru Tineri cu Handicap Beclean și înființarea unor servicii sociale destinate persoanelor adulte cu dizabilități, în subordinea Direcției Generale de Asistență Socială și Protecția Copilului Bistrița-Năsăud**

În conformitate cu prevederile art.173 alin.(1) lit.a) coroborat cu ale alin.(2) lit.c) din Ordonanța de urgență a Guvernului nr.57/2019 privind Codul administrativ, cu modificările și completările ulterioare, consiliul județean îndeplinește atribuții privind înființarea, organizarea și funcționarea aparatului de specialitate al consiliului județean, și ale instituțiilor publice de interes județean, iar în exercitarea acestor atribuții aprobă, în condițiile legii, la propunerea președintelui consiliului județean, regulamentul de organizare și funcționare a consiliului județean, organigrama, statul de funcții, regulamentul de organizare și funcționare al aparatului de specialitate al consiliului județean, precum și ale instituțiilor publice de interes județean.

În conformitate cu prevederile art.3 alin.(2) din Legea nr.292/2011 a asistenței sociale, cu modificările și completările ulterioare, *statul, prin autoritățile administrației publice centrale și locale, își asumă responsabilitatea de realizare a măsurilor și acțiunilor prevăzute în actele normative privind beneficiile de asistență socială și serviciile sociale.*

Potrivit art.27 alin.(1)-(2) din Legea nr.292/2011, *serviciile sociale reprezintă activitatea sau ansamblul de activități realizate pentru a răspunde nevoilor sociale, precum și celor speciale, individuale, familiale sau de grup, în vederea depășirii situațiilor de dificultate, prevenirii și combaterii riscului de excluziune socială, promovării incluziunii sociale și creșterii calității vieții; serviciile sociale sunt servicii de interes general și se organizează în forme/structuri diverse, în funcție de specificul activității/activităților derulate și de nevoile particulare ale fiecărei categorii de beneficiari.*

Potrivit prevederilor art.112 alin.(3) lit.g) din Legea nr.292/2011 *„În domeniul organizării, administrării și acordării serviciilor sociale, autoritățile administrației publice locale au următoarele atribuții principale, propun înființarea serviciilor sociale de interes județean sau local.”*

Direcția Generală de Asistență Socială și Protecția Copilului Bistrița-Năsăud este cel mai important furnizor public de servicii sociale din județul Bistrița-Năsăud, organizat ca instituție publică, cu personalitate juridică în subordinea Consiliului Județean Bistrița-Năsăud, cu scopul de a asigura aplicarea politicilor sociale în domeniul protecției copilului, familiei, persoanelor vârstnice, persoanelor cu dizabilități, precum și altor persoane, grupuri sau comunități aflate în nevoie socială, cu rol în administrarea și acordarea beneficiilor de asistență socială și a serviciilor sociale.

Direcția Generală de Asistență Socială și Protecția Copilului Bistrița-Năsăud este organizată și funcționează în conformitate cu Regulamentul-cadru de organizare și funcționare al Direcției generale de asistență socială și protecția copilului din subordinea

consiliului județean, aprobat prin Hotărârea Guvernului nr.797/2017 pentru aprobarea regulamentelor-cadru de organizare și funcționare ale serviciilor publice de asistență socială și a structurii orientative de personal, cu modificările și completările ulterioare.

Actuala structură organizatorică a Direcției Generale de Asistență Socială și Protecția Copilului Bistrița-Năsăud a fost aprobată prin Hotărârea Consiliului Județean Bistrița-Năsăud nr.217/2023, în conformitate cu prevederile Legii nr.296/2023 privind unele măsuri fiscal-bugetare pentru asigurarea sustenabilității financiare a României pe termen lung, cu modificările și completările ulterioare, având aprobate în prezent un număr total de **599 posturi**.

Prin adresele nr.29262 din 01.07.2024 și nr.31388 din 12.07.2024 ale Direcției Generale de Asistență Socială și Protecția Copilului Bistrița-Năsăud, înregistrate la Consiliul Județean Bistrița-Năsăud cu nr.II/14119 din 01.07.2024 și nr.II/15033 din 15.07.2024, s-a solicitat efectuarea demersurilor necesare pentru aprobarea, prin hotărâre a consiliului județean a modificării și completării organigramei și a statului general de funcții ale direcției, precum și desființarea serviciului social „Centrul de Recuperare și Reabilitare Neuropsihiatrică pentru Tineri cu Handicap Beclean” și înființarea unor servicii sociale, potrivit Notei de fundamentare nr.31379 din 12.07.2024.

Conform Notei de fundamentare a Direcției Generale de Asistență Socială și Protecția Copilului Bistrița-Năsăud, la propunerea de modificare a structurii organizatorice, s-au avut în vedere următoarele:

a) asigurarea în continuare a unor servicii sociale de calitate, în acord cu prevederile art.5 din Hotărârea Guvernului nr.426/2020 privind aprobarea standardelor minime de cost pentru serviciile sociale, conform cărora *„ordonatorii secundari și terțiari de credite răspund de utilizarea fondurilor publice repartizate de către ordonatorul principal de credite pentru servicii sociale, în condiții de regularitate, economicitate, eficiență, eficacitate și pentru protecția mediului, cu încadrarea în standardele de cost aprobate pentru serviciile sociale prestate”*.

b) valorile și principiile generale ale sistemului de asistență socială;

c) rolul și funcțiile Direcției, atribuțiile principale, așa cum sunt prevăzute în actele normative;

d) relațiile funcționale, competențele și atribuțiile compartimentelor/unităților de asistență socială;

e) gradul de adaptabilitate a structurii organizatorice la modificările intervenite;

f) armonizarea structurii organizatorice în concordanță cu misiunea și scopul entității, astfel încât să sprijine procesul decizional prin stabilirea adecvată a responsabilităților, în vederea realizării în condiții de eficiență, eficacitate și economicitate a obiectivelor stabilite;

g) respectarea reglementărilor legale în vigoare cu privire la dezvoltarea carierei funcționarilor publici și a personalului contractual prin asigurarea accesului angajaților la promovare în grade profesionale și funcții;

h) gestionarea eficientă a resurselor financiare limitate și a reducerii cheltuielilor de personal, care în prezent presupun costuri ridicate, cât și îmbunătățirea și eficientizarea funcționalității activității instituției, în sensul dezvoltării, reducerii și/sau desființării unor servicii;

i) creșterea calității actului administrativ și îmbunătățirea modalităților de prestare a serviciilor;

j) utilizarea resurselor avute la dispoziție la capacitate maximă și în condiții de eficiență.

Structura funcțiilor din cadrul Direcției Generale de Asistență Socială și Protecția Copilului Bistrița-Năsăud se evidențiază pe cele două categorii de funcții, astfel:

1. Funcții publice - pentru activitățile desfășurate în cadrul compartimentelor funcționale din aparatul propriu, care implică exercitarea prerogativelor de putere publică prevăzute de Ordonanța de urgență a Guvernului nr.57/2019 privind Codul administrativ;



2. Funcții contractuale - pentru activitățile desfășurate în cadrul compartimentelor funcționale din aparatul propriu și din centrele de servicii specializate, care implică relații contractuale individuale de muncă, prevăzute de Legea nr.53/2003 privind Codul muncii, republicată, cu modificările și completările ulterioare și Legea nr.153/2017 - Legea-cadru privind salarizarea personalului plătit din fonduri publice, cu modificările și completările ulterioare.

Nomenclatorul funcțiilor necesare desfășurării activităților instituției, precum și ierarhia funcțiilor sunt cele prevăzute în următoarele anexe din Legea nr.153/2017:

- Anexa nr.II, cap.I, pct.2, lit.a), a.4;
- Anexa nr.II, cap.I, pct.3;
- Anexa nr.VIII, cap. I, lit. A, pct.III;
- Anexa nr.VIII, cap. II, lit. A, pct.IV, lit.a) și lit.b);
- Anexa nr.VIII, cap. II, lit. B, pct.I, lit.b);
- Anexa nr.VIII, cap. II, lit. C, lit.b).

În prezent, Direcția Generală de Asistență Socială și Protecția Copilului Bistrița-Năsăud are aprobată următoarea structură de personal:

**Nr.total posturi/Direcție: 599**, din care:

**1. Aparatul propriu:** număr total de posturi: 145, din care:

a) funcții publice: 78 posturi, din care 9 posturi de conducere și 69 posturi de execuție;

b) funcții contractuale: 67 posturi (9 posturi la aparatul propriu+58 posturi la compartimentele administrativ și salarizare-contabilitate), din care, 0 posturi de conducere și 67 posturi de execuție.

**2. Serviciile sociale din subordine:** 454 de posturi contractuale, din care, 6 posturi de conducere și 448 posturi de execuție.

Propunerile de modificare a structurii organizatorice și a statului general de funcții ale Direcției Generale de Asistență Socială și Protecția Copilului Bistrița-Năsăud nu implică modificări a numărului de posturi din cadrul aparatului de specialitate al instituției, ci doar al serviciilor sociale din subordine, drept urmare, nu necesită avizul consultativ al Ministerului Muncii și Solidarității Sociale.

Conform Notei de fundamentare nr.31388 din 12.07.2024 a Direcției Generale de Asistență Socială și Protecția Copilului Bistrița-Năsăud este necesară adoptarea unei hotărâri a Consiliului Județean Bistrița-Năsăud, prin care să fie aprobate următoarele:

**I.** Desființarea serviciului social „Centrul de Recuperare și Reabilitare Neuropsihiatrică pentru Tineri cu Handicap Beclean”, ca și consecință a finalizării Planului de restructurare nr.28755 din 26.09.2019, avizat de către Autoritatea Națională pentru Persoanele cu Dizabilități, concomitent cu înființarea a 4 servicii sociale noi în structura DGASPC B-N, respectiv: „Centrul de Îngrijire și Asistență pentru Persoane Adulte cu Dizabilități nr.1 Beclean” (CIAPAD nr.1 Beclean), „Centrul de Zi pentru Adulți Beclean”, „Locuință Maxim Protejată nr.1 Beclean”, „Locuință Maxim Protejată nr.2 Beclean”, respectiv „Locuință Maxim Protejată nr.3 Beclean”. Înființarea noilor servicii sociale implică înființarea unui număr de 42 de posturi contractuale necesare asigurării funcționării acestora conform standardelor minime de calitate aplicabile serviciilor sociale mai sus menționate;

**II.** Înființarea serviciului social cu cazare „Locuință Maxim Protejată Viișoara” destinată tinerilor adulți cu handicap din județul Bistrița-Năsăud, construită de Fundația Hope and Homes for Children România, în colaboare cu Județul Bistrița-Năsăud și DGASPC B-N;

**III.** Suplimentarea statului de funcții al Centrului de Servicii de Recuperare Neuromotorie (de tip ambulatoriu) Bistrița, cu 1 post contractual de conducere de coordonator personal de specialitate;

**IV.** Reflectarea în statele de funcții ale DGASPC B-N a modificărilor care au avut loc,

de la data de 01.01.2024, ca urmare a vacanței unor posturi prin încetarea raportului de serviciu/contractului individual de muncă, ocupării unor posturi, precum și promovării în grad profesional/treaptă profesională/clasă superioară celei deținute pentru funcțiile publice și funcțiile contractuale.

**I.I.** Prin Hotărârea Consiliului Județean Bistrița-Năsăud nr.109/2019 s-a aprobat Planul de restructurare a Centrului de Recuperare și Reabilitare Neuropsihiatrică pentru Tineri cu Handicap Beclean, județul Bistrița-Năsăud, pentru respectarea reglementărilor impuse de art.III din Ordonanța de urgență a Guvernului nr.69/2018 pentru modificarea și completarea Legii nr.448/2006 privind protecția și promovarea drepturilor persoanelor cu handicap, unde se prevedea că, începând cu data de 1 ianuarie 2019, finanțarea de la bugetul de stat a centrelor rezidențiale a căror capacitate era mai mare de 50 de locuri urma să se diminueze anual cu 25%, urmând ca, începând cu 1 ianuarie 2022, finanțarea lor să se asigure exclusiv din bugetul județului, Centrul de Recuperare și Reabilitare Neuropsihiatrică pentru Tineri cu Handicap Beclean având la acea dată o capacitate aprobată de 80 de locuri.

De asemenea, la art.II alin.(1) din Ordonanța de urgență a Guvernului nr.69/2018 se prevedea că până la data de 31 decembrie 2018, centrele rezidențiale, publice sau private se reorganizează, cu avizul Autorității Naționale pentru Persoanele cu Dizabilități, ținând cont de nevoile individuale ale beneficiarilor, corelate cu standardele specifice de calitate în vigoare, iar la alin.(3) se prevedea că, până la data de 31 decembrie 2018, direcțiile generale de asistență socială și protecția copilului județene vor elabora planurile de restructurare a centrelor rezidențiale cu capacitate mai mare de 50 de locuri.

Ca urmare, în urma unui amplu proces de evaluare a beneficiarilor Centrului de Recuperare și Reabilitare Neuropsihiatrică pentru Tineri cu Handicap Beclean, Direcția Generală de Asistență Socială și Protecția Copilului Bistrița-Năsăud a elaborat Planul de restructurare al centrului, în conformitate cu Metodologia de elaborare a planului de restructurare a centrelor rezidențiale pentru persoanele adulte cu handicap, aprobată prin Decizia nr.878/2018 a Președintelui Autorității Naționale pentru Persoanele cu Dizabilități, planul cuprinzând acțiuni planificate pentru perioada 2019-2021 cu scopul de a asigura tranziția persoanelor cu handicap beneficiare de servicii sociale în instituții rezidențiale de tip vechi, în alternative de tip familial sau rezidențial nou înființate.

Conform Legii nr.448/2006, începând cu data de 1 ianuarie 2025, finanțarea centrelor rezidențiale a căror capacitate este mai mare de 50 de locuri și pentru care nu au fost implementate planurile de restructurare aprobate, se va asigura exclusiv din bugetul județului.

Planul de restructurare al Centrului de Recuperare și Reabilitare Neuropsihiatrică pentru Tineri cu Handicap Beclean a fost avizat de către Autoritatea Națională pentru Persoanele cu Dizabilități, conform Avizului nr.8425/ANPD/DGDRD din 01.10.2019.

Scopul procesului de restructurare a centrului rezidențial a fost asigurarea condițiilor pentru respectarea drepturilor persoanelor adulte cu dizabilități și a nevoilor lor individuale specifice, corelate cu standardele specifice de calitate în vigoare, și a modificărilor legislative referitoare la capacitatea centrelor rezidențiale pentru persoane adulte cu handicap, care nu poate fi mai mare de 50 de locuri, și necesitatea restructurării/reorganizării acestora, urmând ca la finalizarea procesului de restructurare să fie înființate următoarele structuri:

1. Centrul de Îngrijire și Asistență pentru Persoane Adulte cu Dizabilități nr.1 Beclean (CIAPAD 1 Beclean) în actuala locație a Centrului de Recuperare și Reabilitare Neuropsihiatrică pentru Tineri cu Handicap Beclean, cu o capacitate aprobată de maximum 50 locuri;

2. Un număr de 3 Locuințe Maxim Protejate și 1 Centru de zi, oferind posibilitatea adulților cu dizabilități aflați în instituții de tip vechi să se transfere către alternative de tip

familial, cu respectarea standardelor minime de calitate și sprijinind restructurarea prevăzută de Metodologia de elaborare a planului de restructurare a centrelor rezidențiale pentru persoanele adulte cu handicap, conform Deciziei nr.878/2018.

Proiectul de construire al celor 3 locuințe protejate și a centrului de zi, denumit „Apropiere de comunitate și siguranță” a fost aprobat prin Hotărârea Consiliului Județean Bistrița-Năsăud nr.177 din 17.12.2018.

Întrucât nu a fost posibilă finalizarea la termen a proiectului „Apropiere de comunitate și siguranță”, și asigurarea transferului persoanelor cu handicap în noile servicii sociale, pe parcursul anilor 2022-2024, a fost necesară completarea și modificarea unor secțiuni din Anexa la Planul de restructurare, prin hotărâri ale Consiliului Județean Bistrița-Năsăud, care a cuprins planificări ale etapelor de restructurare, a resurselor și activităților pentru perioada 2022-2024, și având la bază avizele Autorității Naționale pentru Protecția Drepturilor Persoanelor cu Dizabilități.

Astfel, potrivit Hotărârii Consiliului Județean Bistrița-Năsăud nr.31/2024 s-a aprobat completarea Planului de restructurare a Centrului de Recuperare și Reabilitare Neuropsihiatrică pentru Tineri cu Handicap Beclean, în sensul modificării duratei de implementare a proiectului „Apropiere de comunitate și siguranță”, până la data de 30.11.2024.

Astfel, pentru respectarea prevederilor legale mai sus menționate și pentru a nu afecta modalitatea de asigurare a finanțării serviciilor sociale pentru persoane adulte cu handicap și ținând cont de prevederile planului de restructurare, DGASPC B-N propune **desființarea** Centrului de Recuperare și Reabilitare Neuropsihiatrică pentru Tineri cu Handicap Beclean (Anexa nr.2.10 la HCJBN nr.217/2023), precum și desființarea următoarelor posturi din statul de funcții al acestuia, astfel:

- se desființează postul **vacant de coordonator personal de specialitate, S, gradul II**, de la pct.I, poziția nr.1 din statul de funcții actual (Anexa nr.2.10 la HCJBN nr.217/2023) și se propune înființarea postului la pct.I, poziția nr.1 din proiectul de stat de funcții al Centrului de Îngrijire și Asistență pentru Persoane Adulte cu Dizabilități nr.1 Beclean (CIAPAD Nr.1 Beclean), structură nou înființată (Anexa nr.2.11);

- se desființează postul **ocupat de psiholog, S, grad profesional principal**, de la pct.I, poziția nr.2 din statul de funcții actual (Anexa nr.2.10 la HCJBN nr.217/2023) și se propune înființarea postului la pct.I, poziția nr.2 din proiectul de stat de funcții al Centrului de Îngrijire și Asistență pentru Persoane Adulte cu Dizabilități nr.1 Beclean (Anexa nr.2.11), iar pentru persoana care ocupă acest post se va propune modificarea locului de muncă în structura nou înființată conform dispozițiilor din Legea nr.53/2003 privind Codul muncii, republicată, cu modificările și completările ulterioare;

- se desființează **postul ocupat de kinetoterapeut, S, grad profesional principal**, de la pct.I, poziția nr.3 din statul de funcții actual (Anexa nr.2.10 la HCJBN nr.217/2023) și se propune înființarea postului la pct.I, poziția nr.4 din proiectul de stat de funcții al Centrului de Zi pentru Adulți Beclean (Anexa nr.2.12), iar pentru persoana care ocupă acest post se va propune modificarea locului de muncă în structura nou înființată conform dispozițiilor din Legea nr.53/2003 privind Codul muncii;

- se desființează **postul ocupat de medic ½ normă, S, primar**, de la pct.I, poziția nr.4 din statul de funcții actual (Anexa nr.2.10 la HCJBN nr.217/2023) și se propune înființarea postului la pct.I, poziția nr.4 din proiectul de stat de funcții al Centrului de Îngrijire și Asistență pentru Persoane Adulte cu Dizabilități nr.1 Beclean (Anexa nr.2.11), iar pentru persoana care ocupă acest post se va propune modificarea locului de muncă în structura nou înființată conform dispozițiilor din Legea nr.53/2003 privind Codul muncii;

- se desființează **postul ocupat de logoped, S, grad profesional principal**, de la pct.I, poziția nr.5 din statul de funcții actual (Anexa nr.2.10 la HCJBN nr.217/2023) și se propune înființarea postului la pct.I, poziția nr.5 din proiectul de stat de funcții al Centrului de Zi pentru Adulți Beclean (Anexa nr.2.12), iar pentru persoana care ocupă acest post se

va propune modificarea locului de muncă în structura nou înființată conform dispozițiilor din Legea nr.53/2003 privind Codul muncii;

- se desființează **postul ocupat de psihopedagog, S, grad profesional principal**, de la pct.I, poziția nr.6 din statul de funcții actual (Anexa nr.2.10 la HCJBN nr.217/2023) și se propune înființarea postului la pct.I, poziția nr.6 din proiectul de stat de funcții al Centrului de Zi pentru Adulți Beclean (Anexa nr.2.12), iar pentru persoana care ocupă acest post se va propune modificarea locului de muncă în structura nou înființată conform dispozițiilor din Legea nr.53/2003 privind Codul muncii;

- se desființează **postul ocupat de educator, S, grad profesional principal**, de la pct.I, poziția nr.7 din statul de funcții actual (Anexa nr.2.10 la HCJBN nr.217/2023) și se propune înființarea postului la pct. I, poziția nr.7 din proiectul de stat de funcții al Centrului de Zi pentru Adulți Beclean (Anexa nr.2.12), iar pentru persoana care ocupă acest post se va propune modificarea locului de muncă în structura nou înființată conform dispozițiilor din Legea nr.53/2003 privind Codul muncii;

- se desființează **postul ocupat de inspector specialitate (dietetician), S, grad profesional IA**, de la pct.I, poziția nr.8 din statul de funcții actual (Anexa nr.2.10 la HCJBN nr.217/2023) și se propune înființarea postului la pct.I, poziția nr.5 din proiectul de stat de funcții al Centrului de Îngrijire și Asistență pentru Persoane Adulte cu Dizabilități nr.1 Beclean (Anexa nr.2.11), iar pentru persoana care ocupă acest post se va propune modificarea locului de muncă în structura nou înființată conform dispozițiilor din Legea nr.53/2003 privind Codul muncii;

- se desființează **5 posturi ocupate de asistent medical, PL, grad profesional principal**, de la pct.I, pozițiile nr.9-13 din statul de funcții actual (Anexa nr.2.10 la HCJBN nr.217/2023) și se propune înființarea posturilor la pct.I, pozițiile nr.6-10 din proiectul de stat de funcții al Centrului de Îngrijire și Asistență pentru Persoane Adulte cu Dizabilități nr.1 Beclean (Anexa nr.2.11), iar pentru persoanele care ocupă aceste posturi se va propune modificarea locului de muncă în structura nou înființată conform dispozițiilor din Legea nr.53/2003 privind Codul muncii;

- se desființează **postul vacant de asistent medical, PL, grad profesional principal**, de la pct.I, poziția nr.14, din statul de funcții actual (Anexa nr.2.10 la HCJBN nr.217/2023) și se propune înființarea postului la pct I, poziția nr.11 din proiectul de stat de funcții al Centrului de Îngrijire și Asistență pentru Persoane Adulte cu Dizabilități nr.1 Beclean (Anexa nr.2.11), structură nou înființată;

- se desființează **postul ocupat de asistent medical, PL, grad profesional principal**, de la pct. I, poziția nr.15 din statul de funcții actual (Anexa nr.2.10 la HCJBN nr.217/2023) și se propune înființarea postului la pct. I, poziția nr. 12 din proiectul de stat de funcții al Centrului de Îngrijire și Asistență pentru Persoane Adulte cu Dizabilități nr.1 Beclean (Anexa nr.2.11), iar pentru persoana care ocupă acest post se va propune modificarea locului de muncă în structura nou înființată conform dispozițiilor din Legea nr.53/2003 privind Codul muncii;

- se desființează **2 posturi ocupate de asistent medical, PL**, de la pct. I, pozițiile nr.16-17 din statul actual de funcții actual (Anexa nr.2.10 la HCJBN nr.217/2023) și se propune înființarea posturilor la pct.I, pozițiile nr.13-14 din proiectul de stat de funcții al Centrului de Îngrijire și Asistență pentru Persoane Adulte cu Dizabilități nr.1 Beclean (Anexa nr.2.11), iar pentru persoanele care ocupă aceste posturi se va propune modificarea locului de muncă în structura nou înființată conform dispozițiilor din Legea nr.53/2003 privind Codul muncii;

- se desființează **postul ocupat de asistent medical igienă și sănătate publică, PL, grad profesional principal**, de la pct.I, poziția nr.18 din statul de funcții actual (Anexa nr.2.10 la HCJBN nr.217/2023) și se propune înființarea postului la pct.I, poziția nr.18 din proiectul de stat de funcții al Centrului de Îngrijire și Asistență pentru Persoane Adulte cu Dizabilități nr.1 Beclean (Anexa nr.2.11), iar pentru persoana care

ocupă acest post se va propune modificarea locului de muncă în structura nou înființată conform dispozițiilor din Legea nr.53/2003 privind Codul muncii;

- se desființează **20 posturi ocupate de infirmieră, G**, de la pct.I, pozițiile nr. 19-28, 30, 32-40 din statul de funcții actual (Anexa nr.2.10 la HCJBN nr.217/2023) și se propune înființarea posturilor la pct.I, pozițiile nr.19-28, 30, 32-40 din proiectul de stat de funcții al Centrului de Îngrijire și Asistență pentru Persoane Adulte cu Dizabilități nr.1 Beclean (Anexa nr.2.11), iar pentru persoanele care ocupă aceste posturi se va propune modificarea locului de muncă în structura nou înființată conform dispozițiilor din Legea nr.53/2003 privind Codul muncii;

- se desființează **4 posturi vacante de infirmieră, G**, de la pct.I, pozițiile nr.29, 31, 41-42 din statul de funcții actual (Anexa nr.2.10 la HCJBN nr.217/2023) și se propune înființarea posturilor la pct.I, pozițiile nr.29, 31, 41-42 din proiectul de stat de funcții al Centrului de Îngrijire și Asistență pentru Persoane Adulte cu Dizabilități nr.1 Beclean (Anexa nr.2.11), structură nou înființată.

**I.II.** Conform Planului de restructurare privind desființarea Centrului de Recuperare și Reabilitare Neuropsihiatrică pentru Tineri cu Handicap Beclean, Direcția Generală de Asistență de Asistență Socială și Protecția Copilului Bistrița-Năsăud propune înființarea următoarelor servicii sociale:

**1.** Înființarea serviciului social cu cazare „Centrul de Îngrijire și Asistență pentru Persoane Adulte cu Dizabilități nr.1 Beclean (CIAPAD nr.1 Beclean), cu sediul în orașul Beclean, strada Petru Maior nr.22, Județul Bistrița-Năsăud, cod serviciu social 8790 CR-D-I cu o capacitate de 50 locuri, fără personalitate juridică, în structura Direcției Generale de Asistență Socială și Protecția Copilului Bistrița-Năsăud.

Centrul de Îngrijire și Asistență pentru Persoane Adulte cu Dizabilități nr.1 Beclean va funcționa în subordinea directă a directorului general adjunct (protecția copilului și a persoanelor adulte), a directorului general adjunct (economic) și a coordonatorului personalului de specialitate, având un număr total de 42 posturi contractuale, din care 1 post contractual de conducere vacant și 41 de posturi de execuție (32 ocupate și 10 vacante), astfel:

- 1 post contractual de conducere de **coordonator personal de specialitate, S, gradul II, vacant**, aflat la pct.I, poziția nr.1 din proiectul de stat de funcții al CIAPAD nr.1 Beclean (Anexa nr.2.11);

- 1 post contractual de execuție de **psiholog, S, grad profesional principal, ocupat**, aflat la pct.I, poziția nr.2 din proiectul de stat de funcții al CIAPAD nr.1 Beclean (Anexa nr.2.11);

- 1 post contractual de execuție de **asistent social, S, grad profesional practicant, vacant**, aflat la pct.I, poziția nr.3 din proiectul de stat de funcții al CIAPAD nr.1 Beclean, post nou propus a fi înființat (Anexa nr.2.11);

- 1 post contractual de execuție de **medic primar (medicină de familie) - 1/2 normă, S, ocupat**, aflat la pct.I, poziția nr.4 din proiectul de stat de funcții al CIAPAD nr.1 Beclean (Anexa nr.2.11);

- 1 post contractual de execuție de **inspector specialitate (dietetician), S, grad profesional IA, ocupat**, aflat la pct.I, poziția nr.5 din proiectul de stat de funcții al CIAPAD nr.1 Beclean (Anexa nr.2.11);

- 5 posturi contractuale de execuție de **asistent medical, PL, grad profesional principal, ocupate**, aflate la pozițiile nr.6-10 din proiectul de stat de funcții al CIAPAD nr.1 Beclean (Anexa nr.2.11);

- 1 post contractual de execuție de **asistent medical, PL, vacant**, aflat la pct.I, poziția nr.11 din proiectul de stat de funcții al CIAPAD nr.1 Beclean (Anexa nr.2.11);

- 1 post contractual de execuție de **asistent medical, PL, gradul profesional principal, ocupat**, aflat la pct.I, poziția nr.12 din proiectul de stat de funcții al CIAPAD nr.1 Beclean (Anexa nr.2.11);

- 2 posturi contractuale de execuție de **asistent medical, PL, ocupate**, aflate la pct.I, pozițiile nr.13-14 din proiectul de stat de funcții al CIAPAD nr.1 Beclean (Anexa nr.2.11);
- 2 posturi contractuale de execuție de **asistent medical, PL, vacante**, aflate la pozițiile nr.15-16 din proiectul de stat de funcții al CIAPAD nr.1 Beclean, posturi noi propuse a fi înființate (Anexa nr.2.11);
- 1 post contractual de execuție de **asistent medical, PL, grad profesional debutant, vacant**, aflat la poziția nr.17 din proiectul de stat de funcții al CIAPAD nr.1 Beclean, post nou propus a fi înființat (Anexa nr.2.11);
- 1 post contractual de execuție de **asistent medical igienă și sănătate publică, PL, grad profesional principal, ocupat**, aflat la pct.I, poziția nr.18 din proiectul de stat de funcții al CIAPAD nr.1 Beclean (Anexa nr.2.11);
- 20 posturi contractuale de execuție de **infirmieră, G, ocupate**, aflate la pct.I, pozițiile nr.19-28, nr.30 și nr.32-40 din proiectul de stat de funcții al CIAPAD nr.1 Beclean (Anexa nr.2.11);
- 4 posturi contractuale de execuție de **infirmieră, G, vacante**, aflate la pct.I, pozițiile nr. 29, 31, 41-42 din proiectul de stat de funcții al CIAPAD nr.1 Beclean (Anexa nr.2.11);

**2. Înființarea serviciului social „Centrul de Zi pentru Adulți Beclean”,** cu sediul în orașul Beclean, strada Liliacului nr.2A, Județul Bistrița-Năsăud, cod serviciu social 8899 CZ-D-I, cu o capacitate de 50 locuri, din care 30 beneficiari instituționalizați în locuințe maxim protejate și 20 de beneficiari din comunitate, fără personalitate juridică, în structura Direcției Generale de Asistență Socială și Protecția Copilului Bistrița-Năsăud.

Serviciul social „Centrul de Zi pentru Adulți Beclean” va funcționa în subordinea directă a directorului general adjunct (protecția copilului și a persoanelor adulte) și a directorului general adjunct (economic) și va fi coordonat de coordonatorul personalului de specialitate al CIAPAD nr.1 Beclean.

Pentru serviciul social „Centrul de Zi pentru Adulți Beclean”, normativul de personal este de 1 angajat la 1,59 beneficiari, conform prevederilor Hotărârii Guvernului nr.426/2020 privind aprobarea standardelor de cost pentru serviciile sociale destinate protecției și promovării drepturilor persoanelor adulte cu dizabilități, cu modificările și completările ulterioare, având un număr total de 9 posturi contractuale de execuție (4 ocupate și 5 vacante), astfel:

- 1 post contractual de execuție de **medic specialist (recuperare) - 1/2 normă, vacant**, post nou propus a fi înființat, aflat la pct.I, poziția nr.1 din proiectul de stat de funcții al Centrului de Zi pentru Adulți Beclean (Anexa nr.2.12);
- 1 post contractual de execuție de **asistent social, S, grad profesional debutant, vacant**, post nou propus a fi înființat, aflat la pct.I, poziția nr.2 din proiectul de stat de funcții al Centrului de Zi pentru Adulți Beclean (Anexa nr.2.12);
- 1 post contractual de execuție de **psiholog, S, grad profesional stagiar, vacant**, post nou propus a fi înființat, aflat la pct.I, poziția nr.3 din proiectul de stat de funcții al Centrului de Zi pentru Adulți Beclean (Anexa nr.2.12);
- 1 post contractual de execuție de **kinetoterapeut, S, grad profesional principal, ocupat**, aflat la pct.I, poziția nr.4 din proiectul de stat de funcții al Centrului de Zi pentru Adulți Beclean (Anexa nr.2.12), post înființat prin modificarea locului de muncă al titularului postului de la Centrul de Recuperare și Reabilitare Neuropsihiatrică pentru Tineri cu Handicap Beclean la serviciul nou înființat;
- 1 post contractual de execuție de **logoped, S, grad profesional principal, ocupat**, aflat la pct.I, poziția nr.5 din proiectul de stat de funcții al Centrului de Zi pentru Adulți Beclean (Anexa nr.2.12), post înființat prin modificarea locului de muncă al titularului postului de la Centrul de Recuperare și Reabilitare Neuropsihiatrică pentru Tineri cu Handicap Beclean la serviciul nou înființat;

- 1 post contractual de execuție de **psihopedagog, S, grad profesional principal, ocupat**, aflat la poziția nr.6 din proiectul de stat de funcții al Centrului de Zi pentru Adulți Beclean (Anexa nr.2.12), post înființat prin modificarea locului de muncă al titularului postului de la Centrul de Recuperare și Reabilitare Neuropsihiatrică pentru Tineri cu Handicap Beclean la serviciul nou înființat;

- 1 post contractual de execuție de **educator, S, grad profesional principal, ocupat**, aflat la poziția nr.7 din proiectul de stat de funcții al Centrului de Zi pentru Adulți Beclean (Anexa nr.2.12), post înființat prin modificarea locului de muncă al titularului postului de la Centrul de Recuperare și Reabilitare Neuropsihiatrică pentru Tineri cu Handicap Beclean la serviciul nou înființat;

- 1 post contractual de execuție de **asistent medical, PL, grad profesional principal, vacant**, post nou propus a fi înființat, aflat la pct. I, poziția nr.8 în proiectul de stat de funcții al Centrului de Zi pentru Adulți Beclean (Anexa nr.2.12);

- 1 post contractual de execuție de **asistent BFT, M, grad profesional debutant, vacant**, post nou propus a fi înființat, aflat la poziția nr.9 din proiectul de stat de funcții al Centrului de Zi pentru Adulți Beclean (Anexa nr.2.12).

**3.** Înființarea serviciului social cu cazare „Locuință Maxim Protejată nr.1 Beclean”, cu sediul în orașul Beclean, Cartier Podirei, Aleea 1, lot 1, Județul Bistrița-Năsăud, cod serviciu social 8790 CR-D-VII, cu o capacitate de 10 locuri, fără personalitate juridică, în structura Direcției Generale de Asistență Socială și Protecția Copilului Bistrița-Năsăud.

Serviciul social cu cazare „Locuință Maxim Protejată nr.1 Beclean” va funcționa în subordinea directă a directorului general adjunct (protecția copilului și a persoanelor adulte), a directorului general adjunct (economic) și va fi coordonat de coordonatorul personalului de specialitate al CIAPAD nr.1 Beclean, având un număr total de **8 posturi contractuale, de execuție, vacante, nou înființate**, astfel:

- 2 posturi contractuale de execuție de **asistent medical, PL, grad profesional debutant, vacante**, aflate la pct.I, pozițiile nr.1-2 în proiectul de stat de funcții al „Locuinței Maxim Protejate nr.1 Beclean” (Anexa nr.2.13);

- 6 posturi contractuale de execuție de **infirmieră, G, grad profesional debutant, vacante**, aflate la pct.I, pozițiile nr.3-8 în proiectul de stat de funcții al „Locuinței Maxim Protejate nr.1 Beclean” (Anexa nr.2.13).

**4.** Înființarea serviciului social cu cazare „Locuință Maxim Protejată nr.2 Beclean”, cu sediul în orașul Beclean, Cartier Podirei, Aleea 1, lot 3, Județul Bistrița-Năsăud, cod serviciu social 8790 CR-D-VII, cu o capacitate de 10 locuri, fără personalitate juridică, în structura Direcției Generale de Asistență Socială și Protecția Copilului Bistrița-Năsăud.

Serviciul social cu cazare „Locuință Maxim Protejată nr.2 Beclean” va funcționa în subordinea directă a directorului general adjunct (protecția copilului și a persoanelor adulte), a directorului general adjunct (economic) și va fi coordonat de coordonatorul personalului de specialitate al CIAPAD nr.1 Beclean, având un număr total de **8 posturi contractuale, de execuție, vacante, nou înființate**, astfel:

- 2 posturi contractuale de execuție de **asistent medical, PL, grad profesional debutant, vacante**, posturi noi propuse a fi înființate, aflate la pct.I, pozițiile nr.1-2 din proiectul de stat de funcții al „Locuinței Maxim Protejate nr.2 Beclean” (Anexa nr.2.14);

- 6 posturi contractuale de execuție de **infirmieră, G, grad profesional debutant, vacante**, aflate la pct.I, pozițiile nr.3-8 din proiectul de stat de funcții al „Locuinței Maxim Protejate nr.2 Beclean” (Anexa nr.2.14).

**5.** Înființarea serviciului social cu cazare „Locuință Maxim Protejată nr.3 Beclean”, cu sediul în orașul Beclean, Cartier Podirei, Aleea 1, lot 5, Județul Bistrița-Năsăud, cod serviciu social 8790 CR-D-VII, cu o capacitate de 10 locuri, fără personalitate juridică, în structura Direcției Generale de Asistență Socială și Protecția Copilului Bistrița-Năsăud.

Serviciul social cu cazare „Locuință Maxim Protejată nr.3 Beclean” va funcționa în subordinea directă a directorului general adjunct (protecția copilului și a persoanelor

adulte), a directorului general adjunct (economic) și va fi coordonat de coordonatorul personalului de specialitate al CIAPAD nr.1 Beclean, având un număr total de **8 posturi contractuale, de execuție, vacante, nou înființate**, astfel:

- 2 posturi contractuale de execuție de **asistent medical, PL, grad profesional debutant, vacante**, posturi noi propuse a fi înființate, aflate la pct.I, pozițiile nr.1-2 din proiectul de stat de funcții al „Locuinței Maxim Protejate nr.3 Beclean” (Anexa nr.2.15);

- 6 posturi contractuale de execuție de **infirmieră, G, grad profesional debutant, vacante**, aflate la pct.I, pozițiile nr.3-8 din proiectul de stat de funcții al „Locuinței Maxim Protejate nr.3 Beclean” (Anexa nr.2.15).

Pentru Locuințele Maxim Protejate, normativul de personal este 1 angajat la 1,26 beneficiari, putând fi 8 angajați/locuință protejată.

**II.** Conform notei de fundamentare a DGASPC B-N se impune aprobarea, prin hotărâre a Consiliului Județean Bistrița-Năsăud, a înființării serviciului social „Locuință Maxim Protejată Viișoara”, cu sediul în municipiul Bistrița, Calea Dejului nr.27, Județul Bistrița-Năsăud, cod serviciu social 8790 CR-D-VII, cu o capacitate de 10 locuri, fără personalitate juridică, în structura Direcției Generale de Asistență Socială și Protecția Copilului Bistrița-Năsăud.

Serviciul social cu cazare „Locuință Maxim Protejată Viișoara” a fost construit în urma încheierii Convenției de Asociere nr.15460/133/16 din 05.08.2020, între Județul Bistrița-Năsăud, Direcția Generală de Asistență Socială și Protecția Copilului Bistrița-Năsăud și Fundația Hope and Homes for Children, prin care Fundația și-a asumat construirea unei locuințe maxim protejate destinate asigurării tranziției tinerilor încadrați în grad de handicap, aflați cu măsură de protecție specială, care nu mai făceau obiectul sistemului de protecție al copilului.

În urma finalizării lucrărilor care au constituit obiectul Convenției de asociere, prin Hotărârea Consiliului Județean Bistrița-Năsăud nr.194/23.11.2023 s-a constituit dreptul de administrare în favoarea Direcției Generale de Asistență Socială și Protecția Copilului Bistrița-Năsăud asupra imobilului „Locuință pentru tinerii adulți cu handicap” teren și construcție, situat în municipiul Bistrița, localitatea Viișoara, Calea Dejului nr. 27, înscris în Cartea Funciară nr.87833 Bistrița, proprietate publică a județului Bistrița-Năsăud, în vederea înființării noului serviciu social și includerea acestuia în organigrama instituției, așa cum direcția s-a obligat prin convenția de asociere.

Serviciul social „Locuință Maxim Protejată Viișoara” va funcționa în subordinea directă a directorului general adjunct (protecția copilului și a persoanelor adulte) și a directorului general adjunct (economic) și va fi coordonat de coordonatorul personalului de specialitate al Centrului de Servicii de Recuperare Neuromotorie (de tip ambulatoriu) Bistrița, având un număr total de **8 posturi contractuale, de execuție, vacante, nou înființate**, astfel:

- 1 post contractual de execuție de **asistent medical, PL, vacant**, aflat la pct.I, poziția nr.1 din proiectul de stat de funcții al „Locuinței Maxim Protejate Viișoara” (Anexa nr.2.9);

- 1 post contractual de execuție de **asistent medical, PL, grad profesional debutant, vacant**, aflat la pct.I, poziția nr.2, în proiectul de stat de funcții al „Locuinței Maxim Protejate Viișoara” (Anexa nr.2.9);

- 6 posturi contractuale de execuție de **infirmieră, G, grad profesional debutant, vacante**, aflate la pct.I, pozițiile nr.3-8 din proiectul de stat de funcții al „Locuinței Maxim Protejate Viișoara” (Anexa nr.2.9).

**III.** În ceea ce privește suplimentarea statului de funcții al Centrului de Servicii de Recuperare Neuromotorie (de tip ambulatoriu) Bistrița, cu 1 post contractual de conducere de coordonator personal de specialitate gr.II, acesta va coordona atât personalul de specialitate al Centrului de Servicii de Recuperare Neuromotorie, serviciu social existent, cât



și activitatea serviciului social „Locuință Maxim Protejată Viișoara”, propus pentru a fi înființat.

Potrivit standardelor de minime de calitate, locuința maxim protejată (LMP) asigură beneficiarilor servicii 24 din 24 ore, în vederea dezvoltării deprinderilor de viață independentă, serviciile de care au nevoie beneficiarii fiind acordate complementar și prin centre de zi, la sediul acestora, în spațiu liber sau, după caz, în locuințe maxim protejate.

Activitatea din serviciul social „Locuință Maxim Protejată” se impune a fi coordonată de o persoană cu responsabilitatea de coordonator, care poate fi managerul de caz sau o altă persoană, absolventă de învățământ superior, cu diplomă de licență sau echivalentă și cu cel puțin 1 an vechime în domeniul serviciilor sociale. Aceasta poate avea în responsabilitate una sau mai multe locuințe protejate și/sau alte servicii sociale cu cazare.

Serviciile, activitățile, consilierile, de care au nevoie beneficiarii sunt acordate de specialiștii de la Centrul de Zi, la sediul acestuia, în spațiu liber sau după caz în locuințele maxim protejate, sunt recomandate de echipa de evaluare, se vor efectua conform planificării prealabile, vor fi monitorizate din punct de vedere al realizării de către coordonatorul LMP și din punct de vedere al evoluției beneficiarilor de către managerul de caz.

Ca urmare, serviciul social „Centrul de Servicii de Recuperare Neuromotorie (de tip ambulatoriu) Bistrița va avea un număr de 6 de posturi contractuale, din care 1 post de conducere vacant și 5 posturi de execuție (4 ocupate și 1 vacant), astfel:

- 1 post contractual de conducere de **coordonator personal de specialitate, gradul II, vacant**, aflat la poziția nr.1 în statul de funcții al Centrului de Servicii de Recuperare Neuromotorie (de tip ambulatoriu) Bistrița (Anexa nr.2.8);

- 1 post contractual de execuție de **psiholog, S, grad profesional stagiar, vacant**, aflat la poziția nr.2 din statul de funcții al Centrului de Servicii de Recuperare Neuromotorie (de tip ambulatoriu) Bistrița (Anexa nr.2.8);

- 2 posturi contractuale de execuție de **kinetoterapeut, S, grad profesional principal, ocupate**, aflate pozițiile nr.3-4 din statul de funcții al Centrului de Servicii de Recuperare Neuromotorie (de tip ambulatoriu) Bistrița (Anexa nr.2.8);

- 1 post contractual de execuție de **medic, S, specialist (recuperare), ocupat**, aflat la poziția nr.5 din statul de funcții al Centrului de Servicii de Recuperare Neuromotorie (de tip ambulatoriu) Bistrița (Anexa nr.2.8);

- 1 post contractual de execuție de **asistent de fiziokinetoterapie, PL, ocupat**, aflat la poziția nr.6 din statul de funcții al Centrului de Servicii de Recuperare Neuromotorie (de tip ambulatoriu) Bistrița (Anexa nr.2.8)

**IV.** Raportat la structura organizatorică a Direcției Generale de Asistență Socială și Protecția Copilului Bistrița-Năsăud, aprobată prin Hotărârea Consiliului Județean Bistrița-Năsăud nr.217/2023, se propune actualizarea statelor de funcții potrivit modificărilor care au avut loc de la 01.01.2024 până în prezent, ca urmare a vacantării unor posturi prin încetarea raportului de serviciu/contractului individual de muncă, ocupării unor posturi sau promovării în grad profesional/treaptă profesională/clasă superioară celei deținute pentru funcțiile publice și funcțiile contractuale, precum și suplimentarea organigramei și a statului general de funcții cu un număr total de 42 posturi contractuale, față de cele 599 posturi existente. Astfel, structura de personal propusă este următoarea:

Nr. total posturi/Direcție: **641, din care:**

**A. Aparat propriu: 145 posturi, din care:**

**a) Funcții publice: 78 posturi, din care:**

- **9 funcții publice de conducere** (cu încadrarea în procentul de maxim 8% din totalul posturilor aprobate prevăzut de art.XXII alin.(1) din Legea nr.296/2023, astfel:

- a) director general - 1 post ocupat;

b) director general adjunct (protecția copilului și a persoanelor adulte) - 1 post ocupat;

c) director general adjunct (economic) - 1 post ocupat;

d) șef serviciu - 6 posturi ocupate.

➤ **69 funcții publice de execuție;**

**b) Funcții contractuale: 67 posturi** (9 posturi aparat propriu+58 posturi în compartimentele administrativ și salarizare-contabilitate) din care 0 posturi de conducere și 67 posturi de execuție.

**B. Unități subordonate/servicii sociale din subordine:** 496 posturi, din care 7 posturi de conducere și 489 posturi de execuție.

Numărul total al funcțiilor publice de conducere propuse în cadrul instituției respectă prevederile art.XXII alin.(1) din Legea nr.296/2023 și se încadrează în procentul de maximum 8% prevăzut de lege.

Potrivit prevederilor art.II din Ordonanța de urgență a Guvernului nr.114/2021 pentru modificarea unor acte normative, precum și reglementarea unor măsuri în domeniul protecției drepturilor persoanelor cu dizabilități, cu modificările și completările ulterioare, *Reorganizarea centrelor rezidențiale, publice sau private, care nu s-au reorganizat în termenul prevăzut la art. II alin. (1) din Ordonanța de urgență a Guvernului nr. 69/2018 pentru modificarea și completarea Legii nr. 448/2006 privind protecția și promovarea drepturilor persoanelor cu handicap, aprobată prin Legea nr. 92/2021, se realizează fără avizul Autorității Naționale pentru Drepturile Persoanelor cu Dizabilități, Copii și Adopții.*

Propunerile privind structura organizatorică și statul de funcții ale instituției se încadrează în cheltuielile de personal prevăzute în bugetul de venituri și cheltuieli al Județului Bistrița-Năsăud pe anul 2024, aprobat prin Hotărârea Consiliului Județean Bistrița-Năsăud nr.19/2024, cu modificările și completările ulterioare.

Propunerea de modificare a structurii organizatorice și a statului de funcții ale Direcției Generale de Asistență Socială și Protecția Copilului Bistrița-Năsăud a fost avizată favorabil de către Colegiul Director al instituției, conform Hotărârii nr.2 din 17.07.2024, transmisă prin adresa nr.32086 din 17.07.2024, înregistrată la Consiliul Județean Bistrița-Năsăud cu nr.II/15310 din 18.07.2024.

Având în vedere cele prezentate mai sus, și în conformitate cu prevederile art.240 alin.(2) din Ordonanța de urgență a Guvernului nr.57/2019 privind Codul administrativ, cu modificările și completările ulterioare, care dispun că aprecierea necesității și oportunitatea adoptării actelor administrative aparține exclusiv autorităților deliberative, propunem inițierea **Proiectului de hotărâre a Consiliului Județean Bistrița-Năsăud privind desființarea Centrului de Recuperare și Reabilitare Neuropsihiatrică pentru Tineri cu Handicap Beclean și înființarea unor servicii sociale destinate persoanelor adulte cu dizabilități, în subordinea Direcției Generale de Asistență Socială și Protecția Copilului Bistrița-Năsăud.**

**Șef serviciu,  
Paul-Ioan Borgovan**

**Șef serviciu,  
Gabriela-Adriana Ceuca**

**CONSILIUL JUDEȚEAN BISTRIȚA-NĂȘĂUD**  
**DIRECȚIA JURIDICĂ, ADMINISTRAȚIE LOCALĂ**  
**Nr.II/15396 din 19.07.2024**

**RAPORT**

**asupra Proiectului de hotărâre privind desființarea Centrului de Recuperare și Reabilitare Neuropsihiatrică pentru Tineri cu Handicap Beclean și înființarea unor servicii sociale destinate persoanelor adulte cu dizabilități, în subordinea Direcției Generale de Asistență Socială și Protecția Copilului Bistrița-Năsăud**

Având în vedere:

- Referatul de aprobare nr.VIII/15394 din 19.07.2024 al Președintelui Consiliului Județean Bistrița-Năsăud;
- adresa Direcției Generale de Asistență Socială și Protecția Copilului Bistrița-Năsăud nr.31388 din 12.07.2024, înregistrată la Consiliul Județean Bistrița-Năsăud cu nr.II/15033 din 15.07.2024, prin care s-a înaintat Nota de fundamentare nr.31379 din 12.07.2024;
- Hotărârea Colegiului Director al Direcției Generale de Asistență Socială și Protecția Copilului Bistrița-Năsăud nr.2 din 17.07.2024, înregistrată la Consiliul Județean Bistrița-Năsăud nr.II/15310 din 18.07.2024;
- prevederile art.40 alin.(1) și art.41 din Legea nr.53/2003 Codul muncii, republicată, cu modificările și completările ulterioare;
- prevederile art.54, art.56, art.116, art.120-123, art.125 și art.127 din Legea nr.272/2004 privind protecția și promovarea drepturilor copilului, republicată, cu modificările și completările ulterioare;
- prevederile art.14 alin.(2)-(4), art.19 alin.(1) lit.b), art.23 alin.(1) și art.26 din Legea nr.273/2006 privind finanțele publice locale, cu modificările și completările ulterioare;
- prevederile art.30, art.31 alin.(1) și (4), art.32 alin.(1) lit.c), art.33 alin.(1), art.34, art.51-55, art.88 și art.94 din Legea nr.448/2006 privind protecția și promovarea drepturilor persoanelor cu handicap, republicată, cu modificările și completările ulterioare;
- prevederile art.3, art.27, art.28, art.30, art.34, art.37 alin.(1) și alin.(2) lit.a), art.39 lit.b), c), art.41 alin.(3), (5), art.42 alin.(1) lit.b), art.43 alin.(1), art.114, art.119 alin.(1),(2),(5), art.132 lit.b) și art.135 din Legea nr.292/2011 Legea asistenței sociale, cu modificările și completările ulterioare;
- prevederile art.2 și art.5 din Legea nr.197/2012 privind asigurarea calității în domeniul serviciilor sociale, cu modificările și completările ulterioare;
- prevederile art.3 alin.(4), art.11 alin.(1), (5) și prevederile pct.3.2, Capitolul I, Anexa nr.2 din Legea nr.153/2017 privind salarizarea personalului plătit din fonduri publice, cu modificările și completările ulterioare;
- prevederile Hotărârii Guvernului nr.679/2003 privind condițiile de obținere a atestatului, procedurile de atestare și statutul asistentului maternal profesionist;
- prevederile art.20 lit.c) din Anexa la Hotărârea Guvernului nr.268/2007 pentru aprobarea Normelor metodologice de aplicare a prevederilor Legii nr.448/2006 privind protecția și promovarea drepturilor persoanelor cu handicap, cu modificările și completările ulterioare;
- prevederile Hotărârii Guvernului nr.867/2015 pentru aprobarea Nomenclatorului serviciilor sociale, precum și a regulamentelor-cadru de organizare și funcționare ale serviciilor sociale, cu modificările și completările ulterioare;
- prevederile art.1 alin.(1), (2), art.4 alin.(1) și prevederile Anexei nr.1 la Hotărârea Guvernului nr.797/2017 pentru aprobarea regulamentelor-cadru de organizare și funcționare ale serviciilor publice de asistență socială și a structurii orientative de personal, cu modificările și completările ulterioare;

- prevederile Hotărârii Guvernului nr.426/2020 privind aprobarea standardelor de cost pentru serviciile sociale, cu modificările și completările ulterioare;
- prevederile Ordinului ministrului muncii, solidarității sociale și familiei nr.288/2006 pentru aprobarea Standardelor minime obligatorii privind managementul de caz în domeniul protecției drepturilor copilului;
- prevederile Ordinului ministrului muncii și justiției sociale nr.1069/2018 privind aprobarea standardelor minime obligatorii pentru asigurarea îngrijirii și protecției adulților cu handicap grav sau accentuat la asistentul personal profesionist;
- prevederile Ordinului ministrului muncii și justiției sociale nr.25/2019 privind aprobarea standardelor minime de calitate pentru serviciile sociale de tip rezidențial destinate copiilor din sistemul de protecție specială;
- prevederile Ordinului ministrului muncii și justiției sociale nr.26/2019 privind aprobarea standardelor minime de calitate pentru serviciile sociale de tip familial destinate copiilor din sistemul de protecție specială;
- prevederile Ordinului ministrului muncii și justiției sociale nr.27/2019 privind aprobarea standardelor minime de calitate pentru serviciile sociale de zi destinate copiilor;
- prevederile Ordinului ministrului muncii și justiției sociale nr.28/2019 privind aprobarea standardelor minime de calitate pentru acreditarea serviciilor sociale destinate prevenirii și combaterii violenței domestice;
- prevederile Ordinului ministrului muncii și justiției sociale nr.29/2019 pentru aprobarea standardelor minime de calitate pentru acreditarea serviciilor sociale destinate persoanelor vârstnice, persoanelor fără adăpost, tinerilor care au părăsit sistemul de protecție a copilului și altor categorii de persoane adulte aflate în dificultate, precum și a serviciilor acordate în comunitate, serviciilor acordate în sistem integrat și cantinele sociale, cu modificările și completările ulterioare;
- prevederile Ordinului ministrului muncii și justiției sociale nr.82/2019 privind aprobarea standardelor specifice minime de calitate obligatorii pentru serviciile sociale destinate persoanelor adulte cu dizabilități, cu modificările și completările ulterioare;
- prevederile Ordinului ministrului muncii și justiției sociale nr.1218/2019 pentru aprobarea standardelor specifice minime obligatorii de calitate privind aplicarea metodei managementului de caz în protecția persoanelor adulte cu dizabilități;
- prevederile Deciziei Președintelui Autorității Naționale pentru Persoanele cu Dizabilități nr.878/2018 pentru aprobarea Metodologiei de elaborare a planului de restructurare a centrelor rezidențiale pentru persoanele adulte cu handicap;
- prevederile Ordinului Președintelui Autorității Naționale pentru Protecția Persoanelor Adulte cu Dizabilități nr.635/2022 pentru aprobarea Metodologiei de elaborare a planului de restructurare a centrelor rezidențiale pentru persoanele adulte cu handicap, cu modificările și completările ulterioare;
- prevederile Hotărârii Consiliului Județean Bistrița-Năsăud nr.25/2005 privind înființarea Direcției Generale de Asistență Socială și Protecția Copilului Bistrița-Năsăud;
- prevederile Hotărârii Consiliului Județean Bistrița-Năsăud nr.109/2019 privind aprobarea Planului de restructurare a Centrului de Recuperare și Reabilitare Neuropsihiatrică pentru Tineri cu Handicap Beclean, județul Bistrița-Năsăud, cu modificările și completările ulterioare;
- prevederile Hotărârii Consiliului Județean Bistrița-Năsăud nr.69/2020 privind aprobarea încheierii Convenției de Asociere între Județul Bistrița-Năsăud, Direcția Generală de Asistență Socială și Protecția Copilului Bistrița-Năsăud și Fundația Hope and Homes for Children România în vederea înființării unei locuințe maxim protejate pentru tinerii adulți cu handicap în județul Bistrița-Năsăud;
- prevederile Hotărârii Consiliului Județean Bistrița-Năsăud nr.80/2020 privind constituirea dreptului de administrare în favoarea Direcției Generale de Asistență Socială și Protecția Copilului Bistrița-Năsăud asupra imobilului - teren și construcții, situat în orașul

Beclean, str. Petru Maior nr.22, județul Bistrița-Năsăud, înscris în Cartea funciară nr.29722 Beclean, proprietate publică a județului Bistrița-Năsăud;

- prevederile Hotărârii Consiliului Județean Bistrița-Năsăud nr.194/2023 privind constituirea dreptului de administrare în favoarea Direcției Generale de Asistență Socială și Protecția Copilului Bistrița-Năsăud asupra imobilului „Locuința pentru tinerii adulți cu handicap” - teren și construcție, situat în mun. Bistrița, localitatea Vișoara, Calea Dejului nr.27, înscris în Cartea funciară nr.87833 Bistrița, proprietate publică a județului Bistrița-Năsăud;

- prevederile Hotărârii Consiliului Județean Bistrița-Năsăud nr.217/2023 privind aprobarea organigramei și a statului general de funcții ale Direcției Generale de Asistență Socială și Protecția Copilului Bistrița-Năsăud;

- prevederile Hotărârii Consiliului Județean Bistrița-Năsăud nr.218/2023 privind aprobarea Regulamentului de organizare și funcționare al Direcției Generale de Asistență Socială și Protecția Copilului Bistrița-Năsăud;

- prevederile Hotărârii Consiliului Județean Bistrița-Năsăud nr.19/2024 privind aprobarea bugetului de venituri și cheltuieli al Județului Bistrița-Năsăud pe anul 2024 și a estimărilor pe anii 2025-2027, cu modificările și completările ulterioare;

- prevederile Hotărârii Consiliului Județean Bistrița-Năsăud nr.87/2024 privind constituirea dreptului de administrare în favoarea Direcției Generale de Asistență Socială și Protecția Copilului Bistrița-Năsăud asupra unor imobile-construcții, situate în orașul Beclean, cartier Podirei, Aleea 1, proprietate publică a Județului Bistrița-Năsăud;

În temeiul dispozițiilor art.173 alin.(1) lit.a), lit.d), alin.(2) lit.c), alin.(5) lit.b) art.182 alin.(1), art.191 alin.(1) lit.a), alin.(2) lit.a), art.196 alin.(1) lit.a) din Ordonanța de urgență a Guvernului nr.57/2019 privind Codul administrativ, cu modificările și completările ulterioare a fost inițiat Proiectul de hotărâre privind desființarea Centrului de Recuperare și Reabilitare Neuropsihiatrică pentru Tineri cu Handicap Beclean și înființarea unor servicii sociale destinate persoanelor adulte cu dizabilități în subordinea Direcției Generale de Asistență Socială și Protecția Copilului Bistrița-Năsăud.

În conformitate cu prevederile art.173 alin.(1) lit.a) coroborat cu ale alin.(2) lit.c) din Ordonanța de urgență a Guvernului nr.57/2019 privind Codul administrativ, cu modificările și completările ulterioare, consiliul județean îndeplinește atribuții privind înființarea, organizarea și funcționarea aparatului de specialitate al consiliului județean, și ale instituțiilor publice de interes județean, iar în exercitarea acestor atribuții aprobă, în condițiile legii, la propunerea președintelui consiliului județean, regulamentul de organizare și funcționare a consiliului județean, organigrama, statul de funcții, regulamentul de organizare și funcționare al aparatului de specialitate al consiliului județean, precum și ale instituțiilor publice de interes județean.

Potrivit art.27 alin.(1)-(2) din Legea nr.292/2011, *serviciile sociale reprezintă activitatea sau ansamblul de activități realizate pentru a răspunde nevoilor sociale, precum și celor speciale, individuale, familiale sau de grup, în vederea depășirii situațiilor de dificultate, prevenirii și combaterii riscului de excluziune socială, promovării incluziunii sociale și creșterii calității vieții; serviciile sociale sunt servicii de interes general și se organizează în forme/structuri diverse, în funcție de specificul activității/activităților derulate și de nevoile particulare ale fiecărei categorii de beneficiari.*

Potrivit prevederilor art.112 alin.(3) lit.g) din Legea nr.292/2011 *„În domeniul organizării, administrării și acordării serviciilor sociale, autoritățile administrației publice locale au următoarele atribuții principale, propun înființarea serviciilor sociale de interes județean sau local.”*

Direcția Generală de Asistență Socială și Protecția Copilului Bistrița-Năsăud este cel mai important furnizor public de servicii sociale din județul Bistrița-Năsăud, organizat ca instituție publică, cu personalitate juridică în subordinea Consiliului Județean Bistrița-Năsăud, cu scopul de a asigura aplicarea politicilor sociale în domeniul protecției copilului,

familiei, persoanelor vârstnice, persoanelor cu dizabilități, precum și altor persoane, grupuri sau comunități aflate în nevoie socială, cu rol în administrarea și acordarea beneficiilor de asistență socială și a serviciilor sociale.

Direcția Generală de Asistență Socială și Protecția Copilului Bistrița-Năsăud este organizată și funcționează în conformitate cu Regulamentul-cadru de organizare și funcționare al Direcției generale de asistență socială și protecția copilului din subordinea consiliului județean, aprobat prin Hotărârea Guvernului nr.797/2017 pentru aprobarea regulamentelor-cadru de organizare și funcționare ale serviciilor publice de asistență socială și a structurii orientative de personal, cu modificările și completările ulterioare.

Actuala structură organizatorică a Direcției Generale de Asistență Socială și Protecția Copilului Bistrița-Năsăud a fost aprobată prin Hotărârea Consiliului Județean Bistrița-Năsăud nr.217/2023, în conformitate cu prevederile Legii nr.296/2023 privind unele măsuri fiscal-bugetare pentru asigurarea sustenabilității financiare a României pe termen lung, cu modificările și completările ulterioare, având aprobate în prezent un număr total de **599 posturi**.

Prin adresele nr.29262 din 01.07.2024 și nr.31388 din 12.07.2024 ale Direcției Generale de Asistență Socială și Protecția Copilului Bistrița-Năsăud, înregistrate la Consiliul Județean Bistrița-Năsăud cu nr.II/14119 din 01.07.2024 și nr.II/15033 din 15.07.2024, s-a solicitat efectuarea demersurilor necesare pentru aprobarea, prin hotărâre a consiliului județean a modificării și completării organigramei și a statului general de funcții ale direcției, precum și desființarea serviciului social „Centrul de Recuperare și Reabilitare Neuropsihiatrică pentru Tineri cu Handicap Beclean” și înființarea unor servicii sociale, potrivit Notei de fundamentare nr.31379 din 12.07.2024.

Conform Notei de fundamentare a Direcției Generale de Asistență Socială și Protecția Copilului Bistrița-Năsăud, la propunerea de modificare a structurii organizatorice, s-au avut în vedere următoarele:

a) asigurarea în continuare a unor servicii sociale de calitate, în acord cu prevederile art.5 din Hotărârea Guvernului nr.426/2020 privind aprobarea standardelor minime de cost pentru serviciile sociale, conform cărora *„ordonatorii secundari și terțieri de credite răspund de utilizarea fondurilor publice repartizate de către ordonatorul principal de credite pentru servicii sociale, în condiții de regularitate, economicitate, eficiență, eficacitate și pentru protecția mediului, cu încadrarea în standardele de cost aprobate pentru serviciile sociale prestate”*.

b) valorile și principiile generale ale sistemului de asistență socială;

c) rolul și funcțiile Direcției, atribuțiile principale, așa cum sunt prevăzute în actele normative;

d) relațiile funcționale, competențele și atribuțiile compartimentelor/unităților de asistență socială;

e) gradul de adaptabilitate a structurii organizatorice la modificările intervenite;

f) armonizarea structurii organizatorice în concordanță cu misiunea și scopul entității, astfel încât să sprijine procesul decizional prin stabilirea adecvată a responsabilităților, în vederea realizării în condiții de eficiență, eficacitate și economicitate a obiectivelor stabilite;

g) respectarea reglementărilor legale în vigoare cu privire la dezvoltarea carierei funcționarilor publici și a personalului contractual prin asigurarea accesului angajaților la promovare în grade profesionale și funcții;

h) gestionarea eficientă a resurselor financiare limitate și a reducerii cheltuielilor de personal, care în prezent presupun costuri ridicate, cât și îmbunătățirea și eficientizarea funcționalității activității instituției, în sensul dezvoltării, reducerii și/sau desființării unor servicii;

i) creșterea calității actului administrativ și îmbunătățirea modalităților de prestare a serviciilor;

j) utilizarea resurselor avute la dispoziție la capacitate maximă și în condiții de

eficiență.

Structura funcțiilor din cadrul Direcției Generale de Asistență Socială și Protecția Copilului Bistrița-Năsăud se evidențiază pe cele două categorii de funcții, astfel:

1. Funcții publice - pentru activitățile desfășurate în cadrul compartimentelor funcționale din aparatul propriu, care implică exercitarea prerogativelor de putere publică prevăzute de Ordonanța de urgență a Guvernului nr.57/2019 privind Codul administrativ;

2. Funcții contractuale - pentru activitățile desfășurate în cadrul compartimentelor funcționale din aparatul propriu și din centrele de servicii specializate, care implică relații contractuale individuale de muncă, prevăzute de Legea nr.53/2003 privind Codul muncii, republicată, cu modificările și completările ulterioare și Legea nr.153/2017 - Legea-cadru privind salarizarea personalului plătit din fonduri publice, cu modificările și completările ulterioare.

Nomenclatorul funcțiilor necesare desfășurării activităților instituției, precum și ierarhia funcțiilor sunt cele prevăzute în următoarele anexe din Legea nr.153/2017:

- Anexa nr.II, cap.I, pct.2, lit.a), a.4;
- Anexa nr.II, cap.I, pct.3;
- Anexa nr.VIII, cap. I, lit. A, pct.III;
- Anexa nr.VIII, cap. II, lit. A, pct.IV, lit.a) și lit.b);
- Anexa nr.VIII, cap. II, lit. B, pct.I, lit.b);
- Anexa nr.VIII, cap. II, lit. C, lit.b).

În prezent, Direcția Generală de Asistență Socială și Protecția Copilului Bistrița-Năsăud are aprobată următoarea structură de personal:

**Nr.total posturi/Direcție: 599**, din care:

**1. Aparatul propriu:** număr total de posturi: 145, din care:

a) funcții publice: 78 posturi, din care 9 posturi de conducere și 69 posturi de execuție;

b) funcții contractuale: 67 posturi (9 posturi la aparatul propriu+58 posturi la compartimentele administrativ și salarizare-contabilitate), din care, 0 posturi de conducere și 67 posturi de execuție.

**2. Serviciile sociale din subordine:** 454 de posturi contractuale, din care, 6 posturi de conducere și 448 posturi de execuție.

Propunerile de modificare a structurii organizatorice și a statului general de funcții ale Direcției Generale de Asistență Socială și Protecția Copilului Bistrița-Năsăud nu implică modificări a numărului de posturi din cadrul aparatului de specialitate al instituției, ci doar al serviciilor sociale din subordine, drept urmare, nu necesită avizul consultativ al Ministerului Muncii și Solidarității Sociale.

Conform Notei de fundamentare nr.31388 din 12.07.2024 a Direcției Generale de Asistență Socială și Protecția Copilului Bistrița-Năsăud este necesară adoptarea unei hotărâri a Consiliului Județean Bistrița-Năsăud, prin care să fie aprobate următoarele:

**I.** Desființarea serviciului social „Centrul de Recuperare și Reabilitare Neuropsihiatrică pentru Tineri cu Handicap Beclean”, ca și consecință a finalizării Planului de restructurare nr.28755 din 26.09.2019, avizat de către Autoritatea Națională pentru Persoanele cu Dizabilități, concomitent cu înființarea a 4 servicii sociale noi în structura DGASPC B-N, respectiv: „Centrul de Îngrijire și Asistență pentru Persoane Adulte cu Dizabilități nr.1 Beclean” (CIAPAD nr.1 Beclean), „Centrul de Zi pentru Adulți Beclean”, „Locuință Maxim Protejată nr.1 Beclean”, „Locuință Maxim Protejată nr.2 Beclean”, respectiv „Locuință Maxim Protejată nr.3 Beclean”. Înființarea noilor servicii sociale implică înființarea unui număr de 42 de posturi contractuale necesare asigurării funcționării acestora conform standardelor minime de calitate aplicabile serviciilor sociale mai sus menționate;

**II.** Înființarea serviciului social cu cazare „Locuință Maxim Protejată Viișoara” destinată tinerilor adulți cu handicap din județul Bistrița-Năsăud, construită de Fundația

Hope and Homes for Children România, în colaboare cu Județul Bistrița-Năsăud și DGASPC B-N;

**III.** Suplimentarea statului de funcții al Centrului de Servicii de Recuperare Neuromotorie (de tip ambulatoriu) Bistrița, cu 1 post contractual de conducere de coordonator personal de specialitate;

**IV.** Reflectarea în statele de funcții ale DGASPC B-N a modificărilor care au avut loc, de la data de 01.01.2024, ca urmare a vacantării unor posturi prin încetarea raportului de serviciu/contractului individual de muncă, ocupării unor posturi, precum și promovării în grad profesional/treaptă profesională/clasă superioară celei deținute pentru funcțiile publice și funcțiile contractuale.

**I.I.** Prin Hotărârea Consiliului Județean Bistrița-Năsăud nr.109/2019 s-a aprobat Planul de restructurare a Centrului de Recuperare și Reabilitare Neuropsihiatrică pentru Tineri cu Handicap Beclean, județul Bistrița-Năsăud, pentru respectarea reglementărilor impuse de art.III din Ordonanța de urgență a Guvernului nr.69/2018 pentru modificarea și completarea Legii nr.448/2006 privind protecția și promovarea drepturilor persoanelor cu handicap, unde se prevedea că, începând cu data de 1 ianuarie 2019, finanțarea de la bugetul de stat a centrelor rezidențiale a căror capacitate era mai mare de 50 de locuri urma să se diminueze anual cu 25%, urmând ca, începând cu 1 ianuarie 2022, finanțarea lor să se asigure exclusiv din bugetul județului, Centrul de Recuperare și Reabilitare Neuropsihiatrică pentru Tineri cu Handicap Beclean având la acea dată o capacitate aprobată de 80 de locuri.

De asemenea, la art.II alin.(1) din Ordonanța de urgență a Guvernului nr.69/2018 se prevedea că până la data de 31 decembrie 2018, centrele rezidențiale, publice sau private se reorganizează, cu avizul Autorității Naționale pentru Persoanele cu Dizabilități, ținând cont de nevoile individuale ale beneficiarilor, corelate cu standardele specifice de calitate în vigoare, iar la alin.(3) se prevedea că, până la data de 31 decembrie 2018, direcțiile generale de asistență socială și protecția copilului județene vor elabora planurile de restructurare a centrelor rezidențiale cu capacitate mai mare de 50 de locuri.

Ca urmare, în urma unui amplu proces de evaluare a beneficiarilor Centrului de Recuperare și Reabilitare Neuropsihiatrică pentru Tineri cu Handicap Beclean, Direcția Generală de Asistență Socială și Protecția Copilului Bistrița-Năsăud a elaborat Planul de restructurare al centrului, în conformitate cu Metodologia de elaborare a planului de restructurare a centrelor rezidențiale pentru persoanele adulte cu handicap, aprobată prin Decizia nr.878/2018 a Președintelui Autorității Naționale pentru Persoanele cu Dizabilități, planul cuprinzând acțiuni planificate pentru perioada 2019-2021 cu scopul de a asigura tranziția persoanelor cu handicap beneficiare de servicii sociale în instituții rezidențiale de tip vechi, în alternative de tip familial sau rezidențial nou înființate.

Conform Legii nr.448/2006, începând cu data de 1 ianuarie 2025, finanțarea centrelor rezidențiale a căror capacitate este mai mare de 50 de locuri și pentru care nu au fost implementate planurile de restructurare aprobate, se va asigura exclusiv din bugetul județului.

Planul de restructurare al Centrului de Recuperare și Reabilitare Neuropsihiatrică pentru Tineri cu Handicap Beclean a fost avizat de către Autoritatea Națională pentru Persoanele cu Dizabilități, conform Avizului nr.8425/ANPD/DGDRD din 01.10.2019.

Scopul procesului de restructurare a centrului rezidențial a fost asigurarea condițiilor pentru respectarea drepturilor persoanelor adulte cu dizabilități și a nevoilor lor individuale specifice, corelate cu standardele specifice de calitate în vigoare, și a modificărilor legislative referitoare la capacitatea centrelor rezidențiale pentru persoane adulte cu handicap, care nu poate fi mai mare de 50 de locuri, și necesitatea restructurării/reorganizării acestora, urmând ca la finalizarea procesului de restructurare să fie înființate următoarele structuri:

1. Centrul de Îngrijire și Asistență pentru Persoane Adulte cu Dizabilități nr.1 Beclean



(CIAPAD 1 Beclean) în actuala locație a Centrului de Recuperare și Reabilitare Neuropsihiatrică pentru Tineri cu Handicap Beclean, cu o capacitate aprobată de maximum 50 locuri;

2. Un număr de 3 Locuințe Maxim Protejate și 1 Centru de zi, oferind posibilitatea adulților cu dizabilități aflați în instituții de tip vechi să se transfere către alternative de tip familial, cu respectarea standardelor minime de calitate și sprijinind restructurarea prevăzută de Metodologia de elaborare a planului de restructurare a centrelor rezidențiale pentru persoanele adulte cu handicap, conform Deciziei nr.878/2018.

Proiectul de construire al celor 3 locuințe protejate și a centrului de zi, denumit „Apropiere de comunitate și siguranță” a fost aprobat prin Hotărârea Consiliului Județean Bistrița-Năsăud nr.177 din 17.12.2018.

Întrucât nu a fost posibilă finalizarea la termen a proiectului „Apropiere de comunitate și siguranță”, și asigurarea transferului persoanelor cu handicap în noile servicii sociale, pe parcursul anilor 2022-2024, a fost necesară completarea și modificarea unor secțiuni din Anexa la Planul de restructurare, prin hotărâri ale Consiliului Județean Bistrița-Năsăud, care a cuprins planificări ale etapelor de restructurare, a resurselor și activităților pentru perioada 2022-2024, și având la bază avizele Autorității Naționale pentru Protecția Drepturilor Persoanelor cu Dizabilități.

Astfel, potrivit Hotărârii Consiliului Județean Bistrița-Năsăud nr.31/2024 s-a aprobat completarea Planului de restructurare a Centrului de Recuperare și Reabilitare Neuropsihiatrică pentru Tineri cu Handicap Beclean, în sensul modificării duratei de implementare a proiectului „Apropiere de comunitate și siguranță”, până la data de 30.11.2024.

Astfel, pentru respectarea prevederilor legale mai sus menționate și pentru a nu afecta modalitatea de asigurare a finanțării serviciilor sociale pentru persoane adulte cu handicap și ținând cont de prevederile planului de restructurare, DGASPC B-N propune **desființarea** Centrului de Recuperare și Reabilitare Neuropsihiatrică pentru Tineri cu Handicap Beclean (Anexa nr.2.10 la HCJBN nr.217/2023), precum și desființarea următoarelor posturi din statul de funcții al acestuia, astfel:

- se desființează postul **vacant de coordonator personal de specialitate, S, gradul II**, de la pct.I, poziția nr.1 din statul de funcții actual (Anexa nr.2.10 la HCJBN nr.217/2023) și se propune înființarea postului la pct.I, poziția nr.1 din proiectul de stat de funcții al Centrului de Îngrijire și Asistență pentru Persoane Adulte cu Dizabilități nr.1 Beclean (CIAPAD Nr.1 Beclean), structură nou înființată (Anexa nr.2.11);

- se desființează postul **ocupat de psiholog, S, grad profesional principal**, de la pct.I, poziția nr.2 din statul de funcții actual (Anexa nr.2.10 la HCJBN nr.217/2023) și se propune înființarea postului la pct.I, poziția nr.2 din proiectul de stat de funcții al Centrului de Îngrijire și Asistență pentru Persoane Adulte cu Dizabilități nr.1 Beclean (Anexa nr.2.11), iar pentru persoana care ocupă acest post se va propune modificarea locului de muncă în structura nou înființată conform dispozițiilor din Legea nr.53/2003 privind Codul muncii, republicată, cu modificările și completările ulterioare;

- se desființează **postul ocupat de kinetoterapeut, S, grad profesional principal**, de la pct.I, poziția nr.3 din statul de funcții actual (Anexa nr.2.10 la HCJBN nr.217/2023) și se propune înființarea postului la pct.I, poziția nr.4 din proiectul de stat de funcții al Centrului de Zi pentru Adulți Beclean (Anexa nr.2.12), iar pentru persoana care ocupă acest post se va propune modificarea locului de muncă în structura nou înființată conform dispozițiilor din Legea nr.53/2003 privind Codul muncii;

- se desființează **postul ocupat de medic 1/2 normă, S, primar**, de la pct.I, poziția nr.4 din statul de funcții actual (Anexa nr.2.10 la HCJBN nr.217/2023) și se propune înființarea postului la pct.I, poziția nr.4 din proiectul de stat de funcții al Centrului de Îngrijire și Asistență pentru Persoane Adulte cu Dizabilități nr.1 Beclean (Anexa nr.2.11), iar pentru persoana care ocupă acest post se va propune modificarea locului de muncă în

structura nou înființată conform dispozițiilor din Legea nr.53/2003 privind Codul muncii;

- se desființează **postul ocupat de logoped, S, grad profesional principal**, de la pct.I, poziția nr.5 din statul de funcții actual (Anexa nr.2.10 la HCJBN nr.217/2023) și se propune înființarea postului la pct.I, poziția nr.5 din proiectul de stat de funcții al Centrului de Zi pentru Adulți Beclean (Anexa nr.2.12), iar pentru persoana care ocupă acest post se va propune modificarea locului de muncă în structura nou înființată conform dispozițiilor din Legea nr.53/2003 privind Codul muncii;

- se desființează **postul ocupat de psihopedagog, S, grad profesional principal**, de la pct.I, poziția nr.6 din statul de funcții actual (Anexa nr.2.10 la HCJBN nr.217/2023) și se propune înființarea postului la pct.I, poziția nr.6 din proiectul de stat de funcții al Centrului de Zi pentru Adulți Beclean (Anexa nr.2.12), iar pentru persoana care ocupă acest post se va propune modificarea locului de muncă în structura nou înființată conform dispozițiilor din Legea nr.53/2003 privind Codul muncii;

- se desființează **postul ocupat de educator, S, grad profesional principal**, de la pct.I, poziția nr.7 din statul de funcții actual (Anexa nr.2.10 la HCJBN nr.217/2023) și se propune înființarea postului la pct. I, poziția nr.7 din proiectul de stat de funcții al Centrului de Zi pentru Adulți Beclean (Anexa nr.2.12), iar pentru persoana care ocupă acest post se va propune modificarea locului de muncă în structura nou înființată conform dispozițiilor din Legea nr.53/2003 privind Codul muncii;

- se desființează **postul ocupat de inspector specialitate (dietetician), S, grad profesional IA**, de la pct.I, poziția nr.8 din statul de funcții actual (Anexa nr.2.10 la HCJBN nr.217/2023) și se propune înființarea postului la pct.I, poziția nr.5 din proiectul de stat de funcții al Centrului de Îngrijire și Asistență pentru Persoane Adulte cu Dizabilități nr.1 Beclean (Anexa nr.2.11), iar pentru persoana care ocupă acest post se va propune modificarea locului de muncă în structura nou înființată conform dispozițiilor din Legea nr.53/2003 privind Codul muncii;

- se desființează **5 posturi ocupate de asistent medical, PL, grad profesional principal**, de la pct.I, pozițiile nr.9-13 din statul de funcții actual (Anexa nr.2.10 la HCJBN nr.217/2023) și se propune înființarea posturilor la pct.I, pozițiile nr.6-10 din proiectul de stat de funcții al Centrului de Îngrijire și Asistență pentru Persoane Adulte cu Dizabilități nr.1 Beclean (Anexa nr.2.11), iar pentru persoanele care ocupă aceste posturi se va propune modificarea locului de muncă în structura nou înființată conform dispozițiilor din Legea nr.53/2003 privind Codul muncii;

- se desființează **postul vacant de asistent medical, PL, grad profesional principal**, de la pct.I, poziția nr.14, din statul de funcții actual (Anexa nr.2.10 la HCJBN nr.217/2023) și se propune înființarea postului la pct I, poziția nr.11 din proiectul de stat de funcții al Centrului de Îngrijire și Asistență pentru Persoane Adulte cu Dizabilități nr.1 Beclean (Anexa nr.2.11), structură nou înființată;

- se desființează **postul ocupat de asistent medical, PL, grad profesional principal**, de la pct. I, poziția nr.15 din statul de funcții actual (Anexa nr.2.10 la HCJBN nr.217/2023) și se propune înființarea postului la pct. I, poziția nr. 12 din proiectul de stat de funcții al Centrului de Îngrijire și Asistență pentru Persoane Adulte cu Dizabilități nr.1 Beclean (Anexa nr.2.11), iar pentru persoana care ocupă acest post se va propune modificarea locului de muncă în structura nou înființată conform dispozițiilor din Legea nr.53/2003 privind Codul muncii;

- se desființează **2 posturi ocupate de asistent medical, PL**, de la pct. I, pozițiile nr.16-17 din statul actual de funcții actual (Anexa nr.2.10 la HCJBN nr.217/2023) și se propune înființarea posturilor la pct.I, pozițiile nr.13-14 din proiectul de stat de funcții al Centrului de Îngrijire și Asistență pentru Persoane Adulte cu Dizabilități nr.1 Beclean (Anexa nr.2.11), iar pentru persoanele care ocupă aceste posturi se va propune modificarea locului de muncă în structura nou înființată conform dispozițiilor din Legea nr.53/2003 privind Codul muncii;

- se desființează **postul ocupat de asistent medical igienă și sănătate publică, PL, grad profesional principal**, de la pct.I, poziția nr.18 din statul de funcții actual (Anexa nr.2.10 la HCJBN nr.217/2023) și se propune înființarea postului la pct.I, poziția nr.18 din proiectul de stat de funcții al Centrului de Îngrijire și Asistență pentru Persoane Adulte cu Dizabilități nr.1 Beclean (Anexa nr.2.11), iar pentru persoana care ocupă acest post se va propune modificarea locului de muncă în structura nou înființată conform dispozițiilor din Legea nr.53/2003 privind Codul muncii;

- se desființează **20 posturi ocupate de infirmieră, G**, de la pct.I, pozițiile nr. 19-28, 30, 32-40 din statul de funcții actual (Anexa nr.2.10 la HCJBN nr.217/2023) și se propune înființarea posturilor la pct.I, pozițiile nr.19-28, 30, 32-40 din proiectul de stat de funcții al Centrului de Îngrijire și Asistență pentru Persoane Adulte cu Dizabilități nr.1 Beclean (Anexa nr.2.11), iar pentru persoanele care ocupă aceste posturi se va propune modificarea locului de muncă în structura nou înființată conform dispozițiilor din Legea nr.53/2003 privind Codul muncii;

- se desființează **4 posturi vacante de infirmieră, G**, de la pct.I, pozițiile nr.29, 31, 41-42 din statul de funcții actual (Anexa nr.2.10 la HCJBN nr.217/2023) și se propune înființarea posturilor la pct.I, pozițiile nr.29, 31, 41-42 din proiectul de stat de funcții al Centrului de Îngrijire și Asistență pentru Persoane Adulte cu Dizabilități nr.1 Beclean (Anexa nr.2.11), structură nou înființată.

**I.II.** Conform Planului de restructurare privind desființarea Centrului de Recuperare și Reabilitare Neuropsihiatrică pentru Tineri cu Handicap Beclean, Direcția Generală de Asistență de Asistență Socială și Protecția Copilului Bistrița-Năsăud propune înființarea următoarelor servicii sociale:

**1.** Înființarea serviciului social cu cazare „Centrul de Îngrijire și Asistență pentru Persoane Adulte cu Dizabilități nr.1 Beclean (CIAPAD nr.1 Beclean), cu sediul în orașul Beclean, strada Petru Maior nr.22, Județul Bistrița-Năsăud, cod serviciu social 8790 CR-D-I cu o capacitate de 50 locuri, fără personalitate juridică, în structura Direcției Generale de Asistență Socială și Protecția Copilului Bistrița-Năsăud.

Centrul de Îngrijire și Asistență pentru Persoane Adulte cu Dizabilități nr.1 Beclean va funcționa în subordinea directă a directorului general adjunct (protecția copilului și a persoanelor adulte), a directorului general adjunct (economic) și a coordonatorului personalului de specialitate, având un număr total de 42 posturi contractuale, din care 1 post contractual de conducere vacant și 41 de posturi de execuție (32 ocupate și 10 vacante), astfel:

- 1 post contractual de conducere de **coordonator personal de specialitate, S, gradul II, vacant**, aflat la pct.I, poziția nr.1 din proiectul de stat de funcții al CIAPAD nr.1 Beclean (Anexa nr.2.11);

- 1 post contractual de execuție de **psiholog, S, grad profesional principal, ocupat**, aflat la pct.I, poziția nr.2 din proiectul de stat de funcții al CIAPAD nr.1 Beclean (Anexa nr.2.11);

- 1 post contractual de execuție de **asistent social, S, grad profesional practicant, vacant**, aflat la pct.I, poziția nr.3 din proiectul de stat de funcții al CIAPAD nr.1 Beclean, post nou propus a fi înființat (Anexa nr.2.11);

- 1 post contractual de execuție de **medic primar (medicină de familie) - 1/2 normă, S, ocupat**, aflat la pct.I, poziția nr.4 din proiectul de stat de funcții al CIAPAD nr.1 Beclean (Anexa nr.2.11);

- 1 post contractual de execuție de **inspector specialitate (dietetician), S, grad profesional IA, ocupat**, aflat la pct.I, poziția nr.5 din proiectul de stat de funcții al CIAPAD nr.1 Beclean (Anexa nr.2.11);

- 5 posturi contractuale de execuție de **asistent medical, PL, grad profesional principal, ocupate**, aflate la pozițiile nr.6-10 din proiectul de stat de funcții al CIAPAD nr.1 Beclean (Anexa nr.2.11);

- 1 post contractual de execuție de **asistent medical, PL, vacant**, aflat la pct.I, poziția nr.11 din proiectul de stat de funcții al CIAPAD nr.1 Beclean (Anexa nr.2.11);
- 1 post contractual de execuție de **asistent medical, PL, gradul profesional principal, ocupat**, aflat la pct.I, poziția nr.12 din proiectul de stat de funcții al CIAPAD nr.1 Beclean (Anexa nr.2.11);
- 2 posturi contractuale de execuție de **asistent medical, PL, ocupate**, aflate la pct.I, pozițiile nr.13-14 din proiectul de stat de funcții al CIAPAD nr.1 Beclean (Anexa nr.2.11);
- 2 posturi contractuale de execuție de **asistent medical, PL, vacante**, aflate la pozițiile nr.15-16 din proiectul de stat de funcții al CIAPAD nr.1 Beclean, posturi noi propuse a fi înființate (Anexa nr.2.11);
- 1 post contractual de execuție de **asistent medical, PL, grad profesional debutant, vacant**, aflat la poziția nr.17 din proiectul de stat de funcții al CIAPAD nr.1 Beclean, post nou propus a fi înființat (Anexa nr.2.11);
- 1 post contractual de execuție de **asistent medical igienă și sănătate publică, PL, grad profesional principal, ocupat**, aflat la pct.I, poziția nr.18 din proiectul de stat de funcții al CIAPAD nr.1 Beclean (Anexa nr.2.11);
- 20 posturi contractuale de execuție de **infirmieră, G, ocupate**, aflate la pct.I, pozițiile nr.19-28, nr.30 și nr.32-40 din proiectul de stat de funcții al CIAPAD nr.1 Beclean (Anexa nr.2.11);
- 4 posturi contractuale de execuție de **infirmieră, G, vacante**, aflate la pct.I, pozițiile nr. 29, 31, 41-42 din proiectul de stat de funcții al CIAPAD nr.1 Beclean (Anexa nr.2.11);

**2. Înființarea serviciului social „Centrul de Zi pentru Adulți Beclean”,** cu sediul în orașul Beclean, strada Liliacului nr.2A, Județul Bistrița-Năsăud, cod serviciu social 8899 CZ-D-I, cu o capacitate de 50 locuri, din care 30 beneficiari instituționalizați în locuințe maxim protejate și 20 de beneficiari din comunitate, fără personalitate juridică, în structura Direcției Generale de Asistență Socială și Protecția Copilului Bistrița-Năsăud.

Serviciul social „Centrul de Zi pentru Adulți Beclean” va funcționa în subordinea directă a directorului general adjunct (protecția copilului și a persoanelor adulte) și a directorului general adjunct (economic) și va fi coordonat de coordonatorul personalului de specialitate al CIAPAD nr.1 Beclean.

Pentru serviciul social „Centrul de Zi pentru Adulți Beclean”, normativul de personal este de 1 angajat la 1,59 beneficiari, conform prevederilor Hotărârii Guvernului nr.426/2020 privind aprobarea standardelor de cost pentru serviciile sociale destinate protecției și promovării drepturilor persoanelor adulte cu dizabilități, cu modificările și completările ulterioare, având un număr total de 9 posturi contractuale de execuție (4 ocupate și 5 vacante), astfel:

- 1 post contractual de execuție de **medic specialist (recuperare) - 1/2 normă, vacant**, post nou propus a fi înființat, aflat la pct.I, poziția nr.1 din proiectul de stat de funcții al Centrului de Zi pentru Adulți Beclean (Anexa nr.2.12);
- 1 post contractual de execuție de **asistent social, S, grad profesional debutant, vacant**, post nou propus a fi înființat, aflat la pct.I, poziția nr.2 din proiectul de stat de funcții al Centrului de Zi pentru Adulți Beclean (Anexa nr.2.12);
- 1 post contractual de execuție de **psiholog, S, grad profesional stagiar, vacant**, post nou propus a fi înființat, aflat la pct.I, poziția nr.3 din proiectul de stat de funcții al Centrului de Zi pentru Adulți Beclean (Anexa nr.2.12);
- 1 post contractual de execuție de **kinetoterapeut, S, grad profesional principal, ocupat**, aflat la pct.I, poziția nr.4 din proiectul de stat de funcții al Centrului de Zi pentru Adulți Beclean (Anexa nr.2.12), post înființat prin modificarea locului de muncă al titularului postului de la Centrul de Recuperare și Reabilitare Neuropsihiatrică pentru Tineri cu Handicap Beclean la serviciul nou înființat;

- 1 post contractual de execuție de **logoped, S, grad profesional principal, ocupat**, aflat la pct.I, poziția nr.5 din proiectul de stat de funcții al Centrului de Zi pentru Adulți Beclean (Anexa nr.2.12), post înființat prin modificarea locului de muncă al titularului postului de la Centrul de Recuperare și Reabilitare Neuropsihiatrică pentru Tineri cu Handicap Beclean la serviciul nou înființat;

- 1 post contractual de execuție de **psihopedagog, S, grad profesional principal, ocupat**, aflat la poziția nr.6 din proiectul de stat de funcții al Centrului de Zi pentru Adulți Beclean (Anexa nr.2.12), post înființat prin modificarea locului de muncă al titularului postului de la Centrul de Recuperare și Reabilitare Neuropsihiatrică pentru Tineri cu Handicap Beclean la serviciul nou înființat;

- 1 post contractual de execuție de **educator, S, grad profesional principal, ocupat**, aflat la poziția nr.7 din proiectul de stat de funcții al Centrului de Zi pentru Adulți Beclean (Anexa nr.2.12), post înființat prin modificarea locului de muncă al titularului postului de la Centrul de Recuperare și Reabilitare Neuropsihiatrică pentru Tineri cu Handicap Beclean la serviciul nou înființat;

- 1 post contractual de execuție de **asistent medical, PL, grad profesional principal, vacant**, post nou propus a fi înființat, aflat la pct. I, poziția nr.8 în proiectul de stat de funcții al Centrului de Zi pentru Adulți Beclean (Anexa nr.2.12);

- 1 post contractual de execuție de **asistent BFT, M, grad profesional debutant, vacant**, post nou propus a fi înființat, aflat la poziția nr.9 din proiectul de stat de funcții al Centrului de Zi pentru Adulți Beclean (Anexa nr.2.12).

**3.** Înființarea serviciului social cu cazare „Locuință Maxim Protejată nr.1 Beclean”, cu sediul în orașul Beclean, Cartier Podirei, Aleea 1, lot 1, Județul Bistrița-Năsăud, cod serviciu social 8790 CR-D-VII, cu o capacitate de 10 locuri, fără personalitate juridică, în structura Direcției Generale de Asistență Socială și Protecția Copilului Bistrița-Năsăud.

Serviciul social cu cazare „Locuință Maxim Protejată nr.1 Beclean” va funcționa în subordinea directă a directorului general adjunct (protecția copilului și a persoanelor adulte), a directorului general adjunct (economic) și va fi coordonat de coordonatorul personalului de specialitate al CIAPAD nr.1 Beclean, având un număr total de **8 posturi contractuale, de execuție, vacante, nou înființate**, astfel:

- 2 posturi contractuale de execuție de **asistent medical, PL, grad profesional debutant, vacante**, aflate la pct.I, pozițiile nr.1-2 în proiectul de stat de funcții al „Locuinței Maxim Protejate nr.1 Beclean” (Anexa nr.2.13);

- 6 posturi contractuale de execuție de **infirmieră, G, grad profesional debutant, vacante**, aflate la pct.I, pozițiile nr.3-8 în proiectul de stat de funcții al „Locuinței Maxim Protejate nr.1 Beclean” (Anexa nr.2.13).

**4.** Înființarea serviciului social cu cazare „Locuință Maxim Protejată nr.2 Beclean”, cu sediul în orașul Beclean, Cartier Podirei, Aleea 1, lot 3, Județul Bistrița-Năsăud, cod serviciu social 8790 CR-D-VII, cu o capacitate de 10 locuri, fără personalitate juridică, în structura Direcției Generale de Asistență Socială și Protecția Copilului Bistrița-Năsăud.

Serviciul social cu cazare „Locuință Maxim Protejată nr.2 Beclean” va funcționa în subordinea directă a directorului general adjunct (protecția copilului și a persoanelor adulte), a directorului general adjunct (economic) și va fi coordonat de coordonatorul personalului de specialitate al CIAPAD nr.1 Beclean, având un număr total de **8 posturi contractuale, de execuție, vacante, nou înființate**, astfel:

- 2 posturi contractuale de execuție de **asistent medical, PL, grad profesional debutant, vacante**, posturi noi propuse a fi înființate, aflate la pct.I, pozițiile nr.1-2 din proiectul de stat de funcții al „Locuinței Maxim Protejate nr.2 Beclean” (Anexa nr.2.14);

- 6 posturi contractuale de execuție de **infirmieră, G, grad profesional debutant, vacante**, aflate la pct.I, pozițiile nr.3-8 din proiectul de stat de funcții al „Locuinței Maxim Protejate nr.2 Beclean” (Anexa nr.2.14).

**5.** Înființarea serviciului social cu cazare „Locuință Maxim Protejată nr.3 Beclean”, cu

sediul în orașul Beclean, Cartier Podirei, Aleea 1, lot 5, Județul Bistrița-Năsăud, cod serviciu social 8790 CR-D-VII, cu o capacitate de 10 locuri, fără personalitate juridică, în structura Direcției Generale de Asistență Socială și Protecția Copilului Bistrița-Năsăud.

Serviciul social cu cazare „Locuință Maxim Protejată nr.3 Beclean” va funcționa în subordinea directă a directorului general adjunct (protecția copilului și a persoanelor adulte), a directorului general adjunct (economic) și va fi coordonat de coordonatorul personalului de specialitate al CIAPAD nr.1 Beclean, având un număr total de **8 posturi contractuale, de execuție, vacante, nou înființate**, astfel:

- 2 posturi contractuale de execuție de **asistent medical, PL, grad profesional debutant, vacante**, posturi noi propuse a fi înființate, aflate la pct.I, pozițiile nr.1-2 din proiectul de stat de funcții al „Locuinței Maxim Protejate nr.3 Beclean” (Anexa nr.2.15);

- 6 posturi contractuale de execuție de **infirmieră, G, grad profesional debutant, vacante**, aflate la pct.I, pozițiile nr.3-8 din proiectul de stat de funcții al „Locuinței Maxim Protejate nr.3 Beclean” (Anexa nr.2.15).

Pentru Locuințele Maxim Protejate, normativul de personal este 1 angajat la 1,26 beneficiari, putând fi 8 angajați/locuință protejată.

**II.** Conform notei de fundamentare a DGASPC B-N se impune aprobarea, prin hotărâre a Consiliului Județean Bistrița-Năsăud, a înființării serviciului social „Locuință Maxim Protejată Viișoara”, cu sediul în municipiul Bistrița, Calea Dejului nr.27, Județul Bistrița-Năsăud, cod serviciu social 8790 CR-D-VII, cu o capacitate de 10 locuri, fără personalitate juridică, în structura Direcției Generale de Asistență Socială și Protecția Copilului Bistrița-Năsăud.

Serviciul social cu cazare „Locuință Maxim Protejată Viișoara” a fost construit în urma încheierii Convenției de Asociere nr.15460/133/16 din 05.08.2020, între Județul Bistrița-Năsăud, Direcția Generală de Asistență Socială și Protecția Copilului Bistrița-Năsăud și Fundația Hope and Homes for Children, prin care Fundația și-a asumat construirea unei locuințe maxim protejate destinate asigurării tranziției tinerilor încadrați în grad de handicap, aflați cu măsură de protecție specială, care nu mai făceau obiectul sistemului de protecție al copilului.

În urma finalizării lucrărilor care au constituit obiectul Convenției de asociere, prin Hotărârea Consiliului Județean Bistrița-Năsăud nr.194/23.11.2023 s-a constituit dreptul de administrare în favoarea Direcției Generale de Asistență Socială și Protecția Copilului Bistrița-Năsăud asupra imobilului „Locuință pentru tinerii adulți cu handicap” teren și construcție, situat în municipiul Bistrița, localitatea Viișoara, Calea Dejului nr. 27, înscris în Cartea Funciară nr.87833 Bistrița, proprietate publică a județului Bistrița-Năsăud, în vederea înființării noului serviciu social și includerea acestuia în organigrama instituției, așa cum direcția s-a obligat prin convenția de asociere.

Serviciul social „Locuință Maxim Protejată Viișoara” va funcționa în subordinea directă a directorului general adjunct (protecția copilului și a persoanelor adulte) și a directorului general adjunct (economic) și va fi coordonat de coordonatorul personalului de specialitate al Centrului de Servicii de Recuperare Neuromotorie (de tip ambulatoriu) Bistrița, având un număr total de **8 posturi contractuale, de execuție, vacante, nou înființate**, astfel:

- 1 post contractual de execuție de **asistent medical, PL, vacant**, aflat la pct.I, poziția nr.1 din proiectul de stat de funcții al „Locuinței Maxim Protejate Viișoara” (Anexa nr.2.9);

- 1 post contractual de execuție de **asistent medical, PL, grad profesional debutant, vacant**, aflat la pct.I, poziția nr.2, în proiectul de stat de funcții al „Locuinței Maxim Protejate Viișoara” (Anexa nr.2.9);

- 6 posturi contractuale de execuție de **infirmieră, G, grad profesional debutant, vacante**, aflate la pct.I, pozițiile nr.3-8 din proiectul de stat de funcții al

„Locuinței Maxim Protejate Vișoara” (Anexa nr.2.9).

**III.** În ceea ce privește suplimentarea statului de funcții al Centrului de Servicii de Recuperare Neuromotorie (de tip ambulatoriu) Bistrița, cu 1 post contractual de conducere de coordonator personal de specialitate gr.II, acesta va coordona atât personalul de specialitate al Centrului de Servicii de Recuperare Neuromotorie, serviciu social existent, cât și activitatea serviciului social „Locuință Maxim Protejată Vișoara”, propus pentru a fi înființat.

Potrivit standardelor de minime de calitate, locuința maxim protejată (LMP) asigură beneficiarilor servicii 24 din 24 ore, în vederea dezvoltării deprinderilor de viață independentă, serviciile de care au nevoie beneficiarii fiind acordate complementar și prin centre de zi, la sediul acestora, în spațiu liber sau, după caz, în locuințe maxim protejate.

Activitatea din serviciul social „Locuință Maxim Protejată” se impune a fi coordonată de o persoană cu responsabilitatea de coordonator, care poate fi managerul de caz sau o altă persoană, absolventă de învățământ superior, cu diplomă de licență sau echivalentă și cu cel puțin 1 an vechime în domeniul serviciilor sociale. Aceasta poate avea în responsabilitate una sau mai multe locuințe protejate și/sau alte servicii sociale cu cazare.

Serviciile, activitățile, consilierile, de care au nevoie beneficiarii sunt acordate de specialiștii de la Centrul de Zi, la sediul acestuia, în spațiu liber sau după caz în locuințele maxim protejate, sunt recomandate de echipa de evaluare, se vor efectua conform planificării prealabile, vor fi monitorizate din punct de vedere al realizării de către coordonatorul LMP și din punct de vedere al evoluției beneficiarilor de către managerul de caz.

Ca urmare, serviciul social „Centrul de Servicii de Recuperare Neuromotorie (de tip ambulatoriu) Bistrița va avea un număr de 6 de posturi contractuale, din care 1 post de conducere vacant și 5 posturi de execuție (4 ocupate și 1 vacant), astfel:

- 1 post contractual de conducere de **coordonator personal de specialitate, gradul II, vacant**, aflat la poziția nr.1 în statul de funcții al Centrului de Servicii de Recuperare Neuromotorie (de tip ambulatoriu) Bistrița (Anexa nr.2.8);
- 1 post contractual de execuție de **psiholog, S, grad profesional stagiar, vacant**, aflat la poziția nr.2 din statul de funcții al Centrului de Servicii de Recuperare Neuromotorie (de tip ambulatoriu) Bistrița (Anexa nr.2.8);
- 2 posturi contractuale de execuție de **kinetoterapeut, S, grad profesional principal, ocupate**, aflate pozițiile nr.3-4 din statul de funcții al Centrului de Servicii de Recuperare Neuromotorie (de tip ambulatoriu) Bistrița (Anexa nr.2.8);
- 1 post contractual de execuție de **medic, S, specialist (recuperare), ocupat**, aflat la poziția nr.5 din statul de funcții al Centrului de Servicii de Recuperare Neuromotorie (de tip ambulatoriu) Bistrița (Anexa nr.2.8);
- 1 post contractual de execuție de **asistent de fiziokinetoterapie, PL, ocupat**, aflat la poziția nr.6 din statul de funcții al Centrului de Servicii de Recuperare Neuromotorie (de tip ambulatoriu) Bistrița (Anexa nr.2.8)

**IV.** Raportat la structura organizatorică a Direcției Generale de Asistență Socială și Protecția Copilului Bistrița-Năsăud, aprobată prin Hotărârea Consiliului Județean Bistrița-Năsăud nr.217/2023, se propune actualizarea statelor de funcții potrivit modificărilor care au avut loc de la 01.01.2024 până în prezent, ca urmare a vacantării unor posturi prin încetarea raportului de serviciu/contractului individual de muncă, ocupării unor posturi sau promovării în grad profesional/treaptă profesională/clasă superioară celei deținute pentru funcțiile publice și funcțiile contractuale, precum și suplimentarea organigramei și a statului general de funcții cu un număr total de 42 posturi contractuale, față de cele 599 posturi existente. Astfel, structura de personal propusă este următoarea:

Nr. total posturi/Direcție: **641, din care:**

**A. Aparat propriu: 145 posturi, din care:**

**a) Funcții publice: 78 posturi, din care:**

- **9 funcții publice de conducere** (cu încadrarea în procentul de maxim 8% din totalul posturilor aprobate prevăzut de art.XXII alin.(1) din Legea nr.296/2023, astfel:
  - a) director general - 1 post ocupat;
  - b) director general adjunct (protecția copilului și a persoanelor adulte) - 1 post ocupat;
  - c) director general adjunct (economic) - 1 post ocupat;
  - d) șef serviciu - 6 posturi ocupate.
- **69 funcții publice de execuție;**

**b) Funcții contractuale: 67 posturi** (9 posturi aparat propriu+58 posturi în compartimentele administrativ și salarizare-contabilitate) din care 0 posturi de conducere și 67 posturi de execuție.

**B. Unități subordonate/servicii sociale din subordine:** 496 posturi, din care 7 posturi de conducere și 489 posturi de execuție.

Numărul total al funcțiilor publice de conducere propuse în cadrul instituției respectă prevederile art.XXII alin.(1) din Legea nr.296/2023 și se încadrează în procentul de maximum 8% prevăzut de lege.

Potrivit prevederilor art.II din Ordonanța de urgență a Guvernului nr.114/2021 pentru modificarea unor acte normative, precum și reglementarea unor măsuri în domeniul protecției drepturilor persoanelor cu dizabilități, cu modificările și completările ulterioare, *Reorganizarea centrelor rezidențiale, publice sau private, care nu s-au reorganizat în termenul prevăzut la art. II alin. (1) din Ordonanța de urgență a Guvernului nr. 69/2018 pentru modificarea și completarea Legii nr. 448/2006 privind protecția și promovarea drepturilor persoanelor cu handicap, aprobată prin Legea nr. 92/2021, se realizează fără avizul Autorității Naționale pentru Drepturile Persoanelor cu Dizabilități, Copii și Adoptii.*

Propunerile privind structura organizatorică și statul de funcții ale instituției se încadrează în cheltuielile de personal prevăzute în bugetul de venituri și cheltuieli al Județului Bistrița-Năsăud pe anul 2024, aprobat prin Hotărârea Consiliului Județean Bistrița-Năsăud nr.19/2024, cu modificările și completările ulterioare.

Propunerea de modificare a structurii organizatorice și a statului de funcții ale Direcției Generale de Asistență Socială și Protecția Copilului Bistrița-Năsăud a fost avizată favorabil de către Colegiul Director al instituției, conform Hotărârii nr.2 din 17.07.2024, transmisă prin adresa nr.32086 din 17.07.2024, înregistrată la Consiliul Județean Bistrița-Năsăud cu nr.II/15310 din 18.07.2024.

Pe baza celor prezentate mai sus, constat că **Proiectul de hotărâre privind desființarea Centrului de Recuperare și Reabilitare Neuropsihiatrică pentru Adulți Beclean și înființarea unor servicii sociale destinate persoanelor adulte cu dizabilități, în subordinea Direcției Generale de Asistență Socială și Protecția Copilului Bistrița-Năsăud** îndeplinește condițiile legale prevăzute de reglementările specifice aplicabile pentru a fi supus dezbaterii și adoptării de către Consiliul Județean Bistrița-Năsăud în forma prezentată.

**Director executiv,  
Elena Butta**



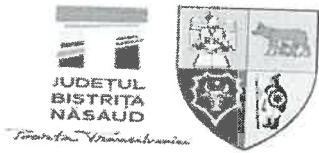

**DIRECȚIA GENERALĂ DE ASISTENȚĂ SOCIALĂ  
ȘI PROTECȚIA COPILULUI  
BISTRITĂ NĂSĂUD**

Bistrița, jud. Bistrița-Năsăud, Str. Horea, nr. 20.  
Tel: 0263-230502, 0263-232384, Fax: 0263-215752.  
E-mail: office@dgaspcbn.ro, www.dgaspcbn.ro



Serviciul Juridic și Contencios, Resurse Umane, Strategii și Managementul Calității

**Nr. 32086 din 17.07.2024**

CONSILIUL JUDEȚEAN  
JUDEȚUL BISTRITĂ-NĂSĂUD  
REGISTRATURĂ - INTRARE  
Nr. Document 11 15310  
Ziua 18 Luna 07 Anul 2024  
Nr. file 1 Nr. anexe 2  
Mod. primire REC Nume BI

**Către,**

**Consiliul Județean Bistrița-Năsăud**

Direcția juridică, administrație locală, Serviciul coordonare instituții  
subordonate, relații publice,  
Compartimentul coordonare instituții subordonate

**Obiect:** înaintare hotărâre colegiu director;

Direcția Generală de Asistență Socială și Protecția Copilului Bistrița-Năsăud, cu sediul în municipiul Bistrița, str. Horea, nr. 20, jud. Bistrița-Năsăud, reprezentată legal de doamna Delia-Claudia Rus, director general, anexat prezentei, vă comunicăm Hotărârea Colegiului director al Direcției Generale de Asistență Socială și Protecția Copilului Bistrița-Năsăud nr. 2 din 17.07.2024 privind avizarea propunerii de modificare a organigramei și statului de funcții al Direcției Generale de Asistență Socială și Protecția Copilului Bistrița-Năsăud, aprobate prin Hotărârea Consiliului Județean Bistrița-Năsăud nr. 217/2023 privind aprobarea organigramei și a statului general de funcții ale Direcției Generale de Asistență Socială și Protecția Copilului Bistrița-Năsăud, respectiv desființarea serviciului social Centrul de Recuperare și Reabilitare Neuropsihiatrică pentru Tineri cu Handicap Beclean, ca urmare a restructurării și înființarea unor noi servicii sociale conform notei de fundamentare nr. 31379 din 12.07.2024.

Cu stimă,



Director general,  
Delia-Claudia Rus



NR: 15310  
DATA: 18/07/2024  
COD: 12706

Șef serviciu,  
Nușfelean Ionuț Ciprian



**DIRECȚIA GENERALĂ DE ASISTENȚĂ SOCIALĂ  
ȘI PROTECȚIA COPILULUI  
BISTRIȚA NĂSĂUD**

Bistrița, jud. Bistrița Năsăud, Str. Horea, nr. 20,  
Tel: 0263-230502, 0263-232384, Fax: 0263-215752,  
E-mail: office@dgaspbcbn.ro, www.dgaspbcbn.ro



Colegiul Director

**HOTĂRÂRE**

privind avizarea propunerii de aprobare a desființării serviciului social Centrul de Recuperare și Reabilitare Neuropsihiatrică pentru Tineri cu Handicap Beclean ca urmare a restructurării și înființarea unor noi servicii sociale în structura Direcției Generale de Asistență Socială și Protecția Copilului Bistrița-Năsăud

Colegiul Director al Direcției Generale de Asistență Socială și Protecția Copilului Bistrița-Năsăud,

Având în vedere:

- prevederile art. 15, alin. (4), lit.d și g, Anexa 1-Regulamentul-Cadru de organizare și funcționare al Direcției generale de asistență socială și protecția copilului la Hotărârea nr. 797/2017 pentru aprobarea regulamentelor-cadru de organizare și funcționare ale serviciilor publice de asistență socială și a structurii orientative de personal, cu modificările și completările ulterioare;
- prevederile art. 18, pct. 5 și 8, art. 20 din Anexa la Hotărârea Consiliului Județean Bistrița-Năsăud nr. 218/2023 privind aprobarea Regulamentului de Organizare și Funcționare al Direcției Generale de Asistență Socială și Protecția Copilului Bistrița-Năsăud;
- prevederile Hotărârii Consiliului Județean Bistrița-Năsăud nr. 4 din 18.01.2022 privind aprobarea componentei nominale a Colegiul director al Direcției Generale de Asistență Socială și Protecția Copilului Bistrița-Năsăud, cu modificările și completările ulterioare;
- Nota de fundamentare nr. 31379 din 12.07.2024 privind propunerea de aprobare a desființării serviciului social Centrul de Recuperare și Reabilitare Neuropsihiatrică pentru Tineri cu Handicap Beclean, ca urmare a restructurării și înființarea unor noi servicii sociale în structura Direcției Generale de Asistență Socială și Protecția Copilului Bistrița-Năsăud,

## HOTĂRĂȘTE:

**Art.1.** Se avizează favorabil propunerea de modificare a organigramei și statului de funcții al Direcției Generale de Asistență Socială și Protecția Copilului Bistrița-Năsăud, aprobate prin Hotărârea Consiliului Județean Bistrița-Năsăud nr. 217/2023 privind aprobarea organigramei și a statului general de funcții ale Direcției Generale de Asistență Socială și Protecția Copilului Bistrița-Năsăud, respectiv desființarea serviciului social Centrul de Recuperare și Reabilitare Neuropsihiatrică pentru Tineri cu Handicap Beclean, ca urmare a restructurării și înființarea unor noi servicii sociale conform notei de fundamentare nr. 31379 din 12.07.2024.

**Art.2.** Prezenta hotărâre s-a adoptat în ședința Colegiului Director al Direcției Generale de Asistență Socială și Protecția Copilului Bistrița-Năsăud din data de 17.07.2024, care a avut loc în sistem on-line pe platforma Zoom, cu 13 voturi "pentru" din 13 membri prezenți, reprezentând majoritatea din totalul de 16 membri ai Colegiului Director.

**Art.3.** Cu ducerea la îndeplinire a prevederilor prezentei hotărâri, se încredințează Directorul general al Direcției Generale de Asistență Socială și Protecția Copilului Bistrița-Năsăud.

**Art.4.** Prezenta hotărâre se comunică de către secretariatul Colegiului Director al Direcției Generale de Asistență Socială și Protecția Copilului Bistrița-Năsăud cu:

- Directorul general al Direcției Generale de Asistență Socială și Protecția Copilului Bistrița-Năsăud;
- Direcția juridică, administrație locală, Serviciul coordonare instituții subordonate, relații publice, Compartimentul coordonare instituții subordonate din cadrul Consiliului Județean Bistrița-Năsăud.

Colegiul director al Direcției Generale de Asistență Socială și Protecția Copilului Bistrița-Năsăud

**PREȘEDINTE,**  
**Secretar General al**  
**Județului Bistrița-Năsăud**  
Alexandrina Crina Bors

**Nr. 2 din 17.07 .2024**  
**3 exp.**



DIRECȚIA GENERALĂ DE ASISTENȚĂ SOCIALĂ  
ȘI PROTECȚIA COPILULUI  
BISTRIȚA NĂSĂUD

Bistrița, jud. Bistrița-Năsăud, Str. Horea, nr. 20,  
Tel: 0263-230502, 0263-232384, Fax: 0263-215752,  
E-mail: [office@dgaspcbn.ro](mailto:office@dgaspcbn.ro), [www.dgaspcbn.ro](http://www.dgaspcbn.ro)



Serviciul Juridic și Contencios, Resurse Umane, Strategii și Managementul Calității  
**Nr. 31388 din 12.07.2024**

**CĂTRE,**

**CONSILIUL JUDEȚEAN BISTRIȚA-NĂSĂUD**

Doamnei Vicepreședinte, Camelia Tabără

CONSILIUL JUDEȚEAN		
JUDEȚUL BISTRIȚA-NĂSĂUD		
REGISTRATURĂ - INTRARE		
nr. prot.	15033	
Ziua 15	Luna 07	Anul 2024
nr. file 1	nr. anexe 17	
Mod. primire	Direcț	Num. CA

**Obiect:** completare adresă nr. 29262 din 01.07.2024;

Direcția Generală de Asistență Socială și Protecția Copilului Bistrița-Năsăud, cu sediul în municipiul Bistrița, str. Horea, nr. 20, jud. Bistrița-Năsăud, având în vedere prevederile art. 51, alin. (6), lit.a din Legea nr. 448/2006 privind protecția și promovarea drepturilor persoanelor cu handicap, republicată, cu modificările și completările ulterioare, în completarea adresei noastre nr. 29262 din 01.07.2024, înregistrată la Consiliul Județean Bistrița-Năsăud cu nr. 14119/01.07.2024, anexat prezentei vă înaintăm nota de fundamentare nr. 31379 din 12.07.2024.

Cu stimă

Director general



Director general adjunct  
protecția copilului  
și a persoanelor adulte  
Halacu Maria Alina



NR: 15033

DATA: 15/07/2024

COD: 12382



**DIRECȚIA GENERALĂ DE ASISTENȚĂ SOCIALĂ  
ȘI PROTECȚIA COPILULUI  
BISTRIȚA NĂSĂUD**

Bistrița, jud. Bistrița-Năsăud, Str. Marea, nr. 20.  
Tel: 0263-230502, 0263-232384, Fax: 0263-215752  
E-mail: [office@dg.spccb.ro](mailto:office@dg.spccb.ro), [www.dgaspcbn.ro](http://www.dgaspcbn.ro)



Nr. 31379 din 12.07.2024

## NOTĂ DE FUNDAMENTARE

cu privire la propunerea de desființare a serviciului social Centrul de Recuperare și Reabilitare Neuropsihiatrică pentru Tineri cu Handicap ca urmare a restructurării și aprobarea înființării unor noi servicii sociale în structura Direcției Generale de Asistență Socială și Protecția Copilului Bistrița-Năsăud

Având în vedere:

- prevederile art. XVII și art. XXII din Legea nr.296/2023 privind unele măsuri fiscal-bugetare pentru asigurarea sustenabilității financiare a României pe termen lung, cu modificările și completările ulterioare;
- prevederile art. 30, art. 31, alin. (1) și (4), art. 32, alin.(1), lit. c și art. 33, alin .(1), art. 34, art. 51-55 și art. 94 din Legea nr. 448/2006 privind protecția și promovarea drepturilor persoanelor cu handicap, republicată, cu modificările și completările ulterioare;
- prevederile art. 3, alin. (2), art. 27, 28, 30, 34, art. 37, alin. (1) și alin. (2), lit. a, art. 39, lit. b și c, art. 41, alin (3) și (5), art. 42, alin. (1), lit. b, art. 43, alin. (1), art. 114, art. 119, alin. (1), (2) și (5) și art. 135 din Legea nr.292/2011 - Legea asistenței sociale, cu modificările și completările ulterioare;
- prevederile art. 2 și art. 5 din Legea nr.197/2012 privind asigurarea calității în domeniul serviciilor sociale, cu modificările și completările ulterioare;
- prevederile art. 14, alin. (2)-(4), art. 23, alin. (1), alin. (2), lit.a și art. 26 din Legea nr. 273/2006 din privind finanțele publice locale, cu modificările și completările ulterioare;
- prevederile art. 40, alin.(1), art.41 din Legea nr.53/2003 - Codul muncii, republicată, cu modificările și completările ulterioare;
- prevederile art. 518 și următoarele din Ordonanța de Urgență nr. 57/2019 privind Codul administrativ, cu modificările și completările ulterioare;

- prevederile Legii-Cadru nr. 153/2017 privind salarizarea personalului plătit din fonduri publice, cu modificările și completările ulterioare;
- Ordonanța de Urgență Nr. 114/2021 pentru modificarea unor acte normative, precum și reglementarea unor măsuri în domeniul protecției drepturilor persoanelor cu dizabilități;
- prevederile Hotărârii Guvernului nr. 867/2015 pentru aprobarea Nomenclatorului serviciilor sociale, precum și a regulamentelor-cadru de organizare și funcționare a serviciilor sociale, cu modificările și completările ulterioare;
- prevederile Hotărârii Guvernului nr. 426/2020 privind aprobarea standardelor minime de cost pentru serviciile sociale, cu modificările și completările ulterioare;
- prevederile Hotărârii nr. 797/2017 pentru aprobarea regulamentelor-cadru de organizare și funcționare ale serviciilor publice de asistență socială și a structurii orientative de personal, cu modificările și completările ulterioare;
- prevederile Ordinului ministrului muncii și justiției sociale nr. 29/2019 pentru aprobarea standardelor minime de calitate pentru acreditarea serviciilor sociale destinate persoanelor vârstnice, persoanelor fără adăpost, tinerilor care au părăsit sistemul de protecție a copilului și altor categorii de persoane adulte aflate în dificultate, precum și a serviciilor acordate în comunitate, serviciilor acordate în sistem integrat și cantinele sociale;
- prevederile Ordinului ministrului muncii și justiției sociale nr.1218/2019 pentru aprobarea Standardelor specifice minime obligatorii de calitate privind aplicarea metodei managementului de caz în protecția persoanelor adulte cu dizabilități;
- prevederile Ordinului ministrului muncii și justiției sociale nr. 82/2019 privind aprobarea standardelor specifice minime de calitate obligatorii pentru serviciile sociale destinate persoanelor adulte cu dizabilități;
- prevederile Deciziei președintelui Autorității Naționale pentru Persoanele cu Dizabilități nr. 878/2018 pentru aprobarea Metodologiei de elaborare a planului de restructurare a centrelor rezidențiale pentru persoanele adulte cu handicap;
- prevederile Ordinului președintelui Autorității Naționale pentru Protecția Drepturilor Persoanelor cu Dizabilități Nr. 635/2022 pentru aprobarea Metodologiei de modificare a planului de restructurare a centrelor rezidențiale pentru persoanele adulte cu handicap ale cărui

activități au fost planificate până la 31 decembrie 2021, cu modificările și completările ulterioare;

– prevederile Hotărârii Consiliului Județean Bistrița-Năsăud nr. 25/2005 privind înființarea Direcției Generale de Asistență Socială și Protecția Copilului Bistrița-Năsăud, cu modificările și completările ulterioare;

– prevederile Hotărârii Consiliului Județean Bistrița-Năsăud nr. 217/2023 privind aprobarea organigramei și a statului general de funcții ale Direcției Generale de Asistență Socială și Protecția Copilului Bistrița-Năsăud, cu modificările și completările ulterioare;

– prevederile Hotărârii Consiliului Județean Bistrița-Năsăud nr. 218/2023 privind aprobarea Regulamentului de Organizare și Funcționare al Direcției Generale de Asistență Socială și Protecția Copilului Bistrița-Năsăud;

– prevederile art.12 alin.(1) și art. 25 din Anexa la Decizia Președintelui Autorității Naționale pentru Persoanele cu Dizabilități nr. 878/2018 pentru aprobarea Metodologiei de elaborare a planului de restructurare a centrelor rezidențiale pentru persoanele adulte cu handicap;

– prevederile Hotărârii Consiliului Județean Bistrița-Năsăud nr. 109/30.10.2019 privind aprobarea Planului de restructurare a Centrului de Recuperare și Reabilitare Neuropsihiatrică pentru Tineri cu Handicap Beclean, județul Bistrița-Năsăud;

– prevederile Hotărârii Consiliului Județean Bistrița-Năsăud nr. 7 din 27.01.2024 privind completarea Planului de restructurare a Centrului de Recuperare și Reabilitare Neuropsihiatrică pentru Tineri cu Handicap Beclean, județul Bistrița-Năsăud, aprobat prin Hotărârea Consiliului Județean Bistrița-Năsăud nr. 109/30.10.2019;

– prevederile Hotărârii Consiliului Județean Bistrița-Năsăud nr. 53 din 27.04.2023 privind completarea Planului de restructurare a Centrului de Recuperare și Reabilitare Neuropsihiatrică pentru Tineri cu Handicap Beclean, județul Bistrița-Năsăud, aprobat prin Hotărârea Consiliului Județean Bistrița-Năsăud nr. 109/30.10.2019;

– prevederile Hotărârii Consiliului Județean Bistrița-Năsăud nr. 31 din 29.02.2024 privind completarea Planului de restructurare a Centrului de Recuperare și Reabilitare Neuropsihiatrică pentru Tineri cu Handicap

Beclean, județul Bistrița-Năsăud, aprobat prin Hotărârea Consiliului Județean Bistrița-Năsăud nr. 109/30.10.2019;

– prevederile Hotărârii Consiliului Județean Bistrița-Năsăud nr. 69 din 29.07.2020 privind aprobarea încheierii Convenției de Asociere între Județul Bistrița-Năsăud, Direcția Generală de Asistență Socială și Protecția Copilului Bistrița-Năsăud și Fundația Hope and Homes for Children România în vederea înființării unei locuințe maxim protejate pentru tinerii adulți cu handicap în Județul Bistrița-Năsăud;

– Convenția de Asociere privind înființarea unei locuințe maxim protejate pentru tinerii adulți cu handicap nr. 15460/133/16 din 05.08.2020 încheiată între Județul Bistrița-Năsăud, Direcția Generală de Asistență Socială și Protecția Copilului Bistrița-Năsăud și Fundația Hope and Homes for Children România;

– prevederile Hotărârii Consiliului Județean Bistrița-Năsăud nr. 194 din 23.11.2023 privind constituirea dreptului de administrare în favoarea Direcției Generale de Asistență Socială și Protecția Copilului Bistrița-Năsăud asupra imobilului " Locuință pentru tinerii adulți cu handicap" teren și construcție situat în municipiul Bistrița, localitatea Viișoara, Calea Dejului nr. 27, înscris în Cartea Funciară nr. 87833 Bistrița, proprietate publică a județului Bistrița-Năsăud;

– prevederile Hotărârii Consiliului Județean Bistrița-Năsăud nr. 80 din 26.08.2020 privind constituirea dreptului de administrare în favoarea Direcției Generale de Asistență Socială și Protecția Copilului Bistrița-Năsăud asupra imobilului-teren și construcții, situat în orașul Beclean, str. Petru Maior nr. 22, înscris în Cartea funciară nr. 29722, proprietate publică a județului Bistrița-Năsăud;

– prevederile Hotărârii Consiliului Județean Bistrița-Năsăud nr. 87 din 27.06.2024 privind constituirea dreptului de administrare în favoarea Direcției Generale de Asistență Socială și Protecția Copilului Bistrița-Năsăud asupra unor imobile-construcții, situate în orașul Beclean, cartier Podirei, Aleea 1, proprietate publică a județului Bistrița-Năsăud;

**PORPUNEM:**



1. Înființarea unui număr de 42 de posturi contractuale din care 1 post de conducere de coordonator personal de specialitate, S, gradul II la Centrul de Servicii de Recuperare Neuromotorie (de tip ambulatoriu) Bistrița, și 41 posturi de execuție (8 posturi la Locuința Maxim Protejată Vișoara; 9 posturi la Centrul de Zi pentru Adulți Beclean; 24 posturi la Locuințele Maxim Protejate Nr.1-3 Beclean) necesare asigurării funcționării conform standardelor minime de calitate a serviciilor sociale propuse a fi înființate în structura Direcției Generale de Asistență Socială și Protecția Copilului Bistrița-Năsăud, respectiv Centrul de Zi pentru Adulți Beclean, Locuințele Maxim Protejate Nr.1-3 Beclean și Locuința Maxim Protejată Vișoara, ca urmare a restructurării Centrului de Recuperare și Reabilitare Neuropsihiatrică pentru Tineri cu Handicap Beclean.

În prezent Direcția Generală de Asistență Socială și Protecția Copilului Bistrița-Năsăud are aprobat un număr de 599 posturi astfel:

Nr. total posturi / Direcție: **599** din care:

a) **aparatur propriu**: total posturi 145, din care

- funcții publice: 78, din care 9 posturi de conducere și 69 posturi de execuție;
- funcții contractuale: 67 (9 aparat propriu + 58 compartimentele administrativ și salarizare contabilitate), din care 0 posturi de conducere și 67 posturi de execuție;

b) **unități subordonate**: 454 posturi, din care 6 posturi de conducere și 448 posturi de execuție.

2. Modificare și completarea Hotărârii Consiliului Județean Bistrița-Năsăud nr. 217/2023 privind aprobarea organigramei și a statului general de funcții ale Direcției Generale de Asistență Socială și Protecția Copilului Bistrița-Năsăud, cu modificările și completările ulterioare, după cum urmează:

2.1, Modificarea anexei nr.2.10 la Hotărârea Consiliului Județean Bistrița-Năsăud nr. 217/2023 privind aprobarea organigramei și a statului general de funcții ale Direcției Generale de Asistență Socială și Protecția Copilului Bistrița-Năsăud, cu modificările și completările ulterioare, în sensul finalizării planului de restructurare al Centrului de Recuperare și Reabilitare Neuropsihiatrică pentru Tineri cu Handicap Beclean.

Astfel, scopul procesului de restructurare a centrului rezidențial este asigurarea condițiilor pentru respectarea drepturilor persoanelor adulte cu dizabilități și a nevoilor lor individuale specifice, corelate cu standardele specifice de calitate în vigoare, și a modificărilor legislative referitoare la capacitatea centrelor rezidențiale pentru persoane adulte cu handicap care nu poate fi mai mare de 50 de locuri, și necesitatea restructurării/

reorganizării acestora, la finalizarea procesului de restructurare vor fi înființate noi servicii sociale.

Conform planului de restructurare al Centrului de Recuperare și Reabilitare Neuropsihiatrică pentru Tineri cu Handicap Beclean, județul Bistrița-Năsăud, aprobat prin Hotărârea Consiliului Județean Bistrița-Năsăud nr. 109/30.10.2019, cu modificările și completările ulterioare, se propune desființarea structurii Centrul de Recuperare și Reabilitare Neuropsihiatrică pentru Tineri cu Handicap, înființarea unor noi servicii sociale, respectiv Centrul de Îngrijire și Asistență pentru Persoane Adulte cu Dizabilități nr.1 Beclean, Centrul de Zi pentru Adulți Beclean și 3 Locuințe Maxim Protejate.

De asemenea arătăm că, potrivit dispozițiilor Ordonanței de Urgență nr. 114/2021 pentru modificarea unor acte normative, precum și reglementarea unor măsuri în domeniul protecției drepturilor persoanelor cu dizabilități, finanțarea de la bugetul de stat a centrelor rezidențiale a căror capacitate este mai mare de 50 de locuri și pentru care nu au fost îndeplinite obligațiile prevăzute la art. III alin. (1) din actul normativ arătat mai sus, se diminuează anual, începând cu data de 1 ianuarie 2022 cu 25%, începând cu data de 1 ianuarie 2023 cu 50%, urmând ca de la data de 1 ianuarie 2024 aceasta să se asigure exclusiv din bugetul județului, iar începând cu data de 1 ianuarie 2025, finanțarea centrelor rezidențiale a căror capacitate este mai mare de 50 de locuri și pentru care nu au fost implementate planurile de restructurare aprobate se asigură exclusiv din bugetul județului, respectiv al sectorului municipiului București.

Astfel, pentru a respecta dispozițiile legale în vigoare și pentru a nu afecta modalitatea de asigurare a finanțării serviciilor sociale pentru persoane adulte cu handicap și ținând cont de prevederile planului de restructurare, propunem **desființarea/restructurarea Centrului de Recuperare și Reabilitare Neuropsihiatrică pentru Tineri cu Handicap Beclean** cu următoarele posturi:

- se desființează postul de coordonator personal de specialitate, S, gradul II, vacant de la capitolul III, poziția 1, din statul actual de funcții și se propune înființarea postului la capitolul I, poziția 1, din statul de funcții al Centrului de Îngrijire și Asistență pentru Persoane Adulte cu Dizabilități nr.1 Beclean (CIAPAD Nr.1 Beclean), structură nou înființată;
- se desființează postul de psiholog, S, grad principal, ocupat de la capitolul III, poziția 2, din statul actual de funcții și se propune înființarea postului la capitolul I, poziția 2, din statul de funcții al Centrului de Îngrijire și Asistență pentru Persoane Adulte cu Dizabilități nr.1 Beclean (CIAPAD Nr.1 Beclean), structură nou înființată, pentru persoana care ocupă acest post se va propune modificarea locului de muncă în structura nou înființată conform dispozițiilor art. 41 alin.1 și alin.3 lit.b din Legea 53/2003 Codul

muncii, cu modificările și completările ulterioare;

– se desființează postul de kinetoterapeut, S, grad principal, ocupat de la capitolul III, poziția 3, din statul actual de funcții și se propune înființarea postului la capitolul I, poziția 4, din statul de funcții al Centrului de Zi pentru Adulți Beclean, structură nou înființată, pentru persoana care ocupă acest post se va propune modificarea locului de muncă în structura nou înființată conform dispozițiilor art. 41 alin.1 și alin.3 lit.b din Legea 53/2003 Codul muncii, cu modificările și completările ulterioare;

– se desființează postul de medic ½ normă, S, primar, ocupat de la capitolul III, poziția 4, din statul actual de funcții și se propune înființarea postului la capitolul I, poziția 4, din statul de funcții al Centrului de Îngrijire și Asistență pentru Persoane Adulte cu Dizabilități nr.1 Beclean (CIAPAD Nr.1 Beclean), structură nou înființată, pentru persoana care ocupă acest post se va propune modificarea locului de muncă în structura nou înființată conform dispozițiilor art. 41 alin.1 și alin.3 lit.b din Legea 53/2003 Codul muncii, cu modificările și completările ulterioare;

– se desființează postul de logoped, S, grad principal, ocupat de la capitolul III, poziția 5, din statul actual de funcții și se propune înființarea postului la capitolul I, poziția 5, din statul de funcții al Centrului de Zi pentru Adulți Beclean, structură nou înființată, pentru persoana care ocupă acest post se va propune modificarea locului de muncă în structura nou înființată conform dispozițiilor art. 41 alin.1 și alin.3 lit.b din Legea 53/2003 Codul muncii, cu modificările și completările ulterioare;

– se desființează postul de psihopedagog, S, grad principal, ocupat de la capitolul III, poziția 6, din statul actual de funcții și se propune înființarea postului la capitolul I, poziția 6, din statul de funcții al Centrului de Zi pentru Adulți Beclean, structură nou înființată, pentru persoana care ocupă acest post se va propune modificarea locului de muncă în structura nou înființată conform dispozițiilor art. 41 alin.1 și alin.3 lit.b din Legea 53/2003 Codul muncii, cu modificările și completările ulterioare;

– se desființează postul de educator, S, grad principal, ocupat de la capitolul III, poziția 7, din statul actual de funcții și se propune înființarea postului la capitolul I, poziția 7, din statul de funcții al Centrului de Zi pentru Adulți Beclean, structură nou înființată, pentru persoana care ocupă acest post se va propune modificarea locului de muncă în structura nou înființată conform dispozițiilor art. 41 alin.1 și alin.3 lit.b din Legea 53/2003 Codul muncii, cu modificările și completările ulterioare;

– se desființează postul de inspector specialitate (dietetician), S, grad IA, ocupat de la capitolul III, poziția 8, din statul actual de funcții și se

propune înființarea postului la capitolul I, poziția 5, din statul de funcții al Centrului de Îngrijire și Asistență pentru Persoane Adulte cu Dizabilități nr.1 Beclean (CIAPAD Nr.1 Beclean), structură nou înființată, pentru persoana care ocupă acest post se va propune modificarea locului de muncă în structura nou înființată conform dispozițiilor art. 41 alin.1 și alin.3 lit.b din Legea 53/2003 Codul muncii, cu modificările și completările ulterioare;

– se desființează posturile de asistent medical, PL, principal, ocupate de la capitolul III, pozițiile 9-13, din statul actual de funcții și se propune înființarea posturilor la capitolul I, pozițiile 6-10, din statul de funcții al Centrului de Îngrijire și Asistență pentru Persoane Adulte cu Dizabilități nr.1 Beclean (CIAPAD Nr.1 Beclean), structură nou înființată, pentru persoanele care ocupă aceste posturi se va propune modificarea locului de muncă în structura nou înființată conform dispozițiilor art. 41 alin.1 și alin.3 lit.b din Legea 53/2003 Codul muncii, cu modificările și completările ulterioare;

– se desființează postul de asistent medical, PL, principal, vacant de la capitolul III, poziția 14, din statul actual de funcții și se propune înființarea postului vacant de asistent medical, PL, la capitolul I, poziția 11, din statul de funcții al Centrului de Îngrijire și Asistență pentru Persoane Adulte cu Dizabilități nr.1 Beclean (CIAPAD Nr.1 Beclean), structură nou înființată;

– se desființează postul de asistent medical, PL, principal, ocupat de la capitolul III, poziția 15, din statul actual de funcții și se propune înființarea postului, la capitolul I, poziția 12, din statul de funcții al Centrului de Îngrijire și Asistență pentru Persoane Adulte cu Dizabilități nr.1 Beclean (CIAPAD Nr.1 Beclean), structură nou înființată, pentru persoana care ocupă acest post se va propune modificarea locului de muncă în structura nou înființată conform dispozițiilor art. 41 alin.1 și alin.3 lit.b din Legea 53/2003 Codul muncii, cu modificările și completările ulterioare;

– se desființează posturile de asistent medical, PL, ocupate de la capitolul III, pozițiile 16-17, din statul actual de funcții și se propune înființarea posturilor la capitolul I, pozițiile 13-14, din statul de funcții al Centrului de Îngrijire și Asistență pentru Persoane Adulte cu Dizabilități nr.1 Beclean (CIAPAD Nr.1 Beclean), structură nou înființată, pentru persoanele care ocupă aceste posturi se va propune modificarea locului de muncă în structura nou înființată conform dispozițiilor art. 41 alin.1 și alin.3 lit.b din Legea 53/2003 Codul muncii, cu modificările și completările ulterioare;

– se desființează postul de asistent medical igienă și sănătate publică, PL, principal, ocupat de la capitolul III, poziția 18, din statul actual de funcții și se propune înființarea postului la capitolul I, poziția 18, din statul de funcții al Centrului de Îngrijire și Asistență pentru Persoane Adulte cu Dizabilități nr.1 Beclean (CIAPAD Nr.1 Beclean), structură nou înființată,

pentru persoana care ocupă acest post se va propune modificarea locului de muncă în structura nou înființată conform dispozițiilor art. 41 alin.1 și alin.3 lit.b din Legea 53/2003 Codul muncii, cu modificările și completările ulterioare;

– se desființează 20 posturi de infirmieră, G, ocupate, de la capitolul III, pozițiile 19-28, 30, 32-40 din statul actual de funcții și se propune înființarea posturilor la capitolul I, pozițiile 19-28, 30, 32-40, din statul de funcții al Centrului de Îngrijire și Asistență pentru Persoane Adulte cu Dizabilități nr.1 Beclean (CIAPAD Nr.1 Beclean), structură nou înființată, pentru persoanele care ocupă aceste posturi se va propune modificarea locului de muncă în structura nou înființată conform dispozițiilor art. 41 alin.1 și alin.3 lit.b din Legea 53/2003 Codul muncii, cu modificările și completările ulterioare;

– se desființează 4 posturi de infirmieră, G, vacante, de la capitolul III, pozițiile 29, 31, 41-42 din statul actual de funcții și se propune înființarea posturilor vacante de infirmieră, G, debutant la capitolul I, pozițiile 29, 31, 41-42, din statul de funcții al Centrului de Îngrijire și Asistență pentru Persoane Adulte cu Dizabilități nr.1 Beclean (CIAPAD Nr.1 Beclean), structură nou înființată;

Astfel, conform planului de restructurare privind desființarea Centrului de Recuperare și Reabilitare Neuropsihiatrică pentru Tineri cu Handicap Beclean, propunem:

a). Înființarea serviciului social **Centrul de Îngrijire și Asistență pentru Persoane Adulte cu Dizabilități nr.1 Beclean, cod serviciu social 8790 CR-D-I**, cu sediul în oraș Beclean, str. Petru Maior, nr.22, jud. Bistrița-Năsăud, conform Anexei nr. 2.11 la proiectul de stat de funcții, aflat în subordinea directă a directorului general adjunct (protecția copilului și a persoanelor adulte) și a directorului general adjunct (economic) cu următoarea structură (42 de posturi contactuale, din care 1 de conducere vacant și 41 de execuție, (32 ocupate și 10 vacante), astfel:

- 1 post contractual de conducere de coordonator personal de specialitate, S, gradul II, vacant la poziția nr.1, anexa 2.11 din proiectul de stat de funcții ;

- 1 post contractual de execuție de psiholog, S, gradul principal, ocupat la poziția nr.2, anexa 2.11 din proiectul de stat de funcții ;

- 1 post contractual de execuție de asistent social, S, gradul practicant, vacant la poziția nr.3, anexa 2.11 din proiectul de stat de funcții, post nou propus a fi înființat;

- 1 post contractual de execuție de medic primar (medicină de familie) - 1/2 normă , ocupat la poziția nr.4, anexa 2.11 din proiectul de stat de funcții ;
- 1 post contractual de execuție de inspector specialitate (dietetician), ocupat la poziția nr.5, anexa 2.11 din proiectul de stat de funcții ;
- 5 posturi contractuale de execuție de asistent medical, PL, gradul principal, ocupate la pozițiile nr.6-10, anexa 2.11 din proiectul de stat de funcții ;
- 1 post contractual de execuție de asistent medical, PL, vacant la poziția nr.11, anexa 2.11 din proiectul de stat de funcții ;
- 1 post contractual de execuție de asistent medical, PL, gradul principal, ocupat la poziția nr.12, anexa 2.11 din proiectul de stat de funcții ;
- 2 posturi contractuale de execuție de asistent medical, PL, ocupate la pozițiile nr.13-14, anexa 2.11 din proiectul de stat de funcții ;
- 2 posturi contractuale de execuție de asistent medical, PL, vacante la pozițiile nr.15-16, anexa 2.11 din proiectul de stat de funcții, posturi noi propuse a fi înființate;
- 1 post contractual de execuție de asistent medical, PL, gradul debutant, vacant la poziția nr.17, anexa 2.11 din proiectul de stat de funcții, post nou propus a fi înființat;
- 1 post contractual de execuție de asistent medical igienă și sănătate publică, PL, gradul principal, ocupat la poziția nr.18, anexa 2.11 din proiectul de stat de funcții ;
- 20 posturi contractuale de execuție de infirmieră, G, ocupate la pozițiile nr. 19-28, 30, 32-40, anexa 2.11 din proiectul de stat de funcții ;
- 4 posturi contractuale de execuție de infirmieră, G, vacante la pozițiile nr. 29, 31, 41-42, anexa 2.11 din proiectul de stat de funcții ;

Capacitatea va fi de maxim 50 de locuri conform planului de restructurare privind desființarea Centrului de Recuperare și Reabilitare Neuropsihiatrică pentru Tineri cu Handicap Beclean.

b). Înființarea serviciului social **Centrul de Zi pentru Adulți Beclean**, cod serviciu social 8899 CZ-D-I, cu sediul în oraș Beclean, str. Liliacului, nr.2A, jud. Bistrița-Năsăud, conform Anexei nr. 2.12 la proiectul de stat de funcții aflat în subordinea directă a directorului general adjunct (protecția copilului și a persoanelor adulte) și a directorului general adjunct (economic), structură coordonată de coordonatorul personal de specialitate al Centrului de Îngrijire și Asistență pentru Persoane Adulte cu Dizabilități Nr.1 Beclean (Ciapad Nr.1 Beclean).

Pentru Centrul de Zi pentru Adulți Beclean, normativul de personal este de 1 angajat la 1,59 beneficiari conform Hotărârii nr.426/2020, privind aprobarea standardelor de cost pentru serviciile sociale destinate protecției și promovării drepturilor persoanelor adulte cu dizabilități, cu modificările și completările ulterioare, structura de personal propusă este de 9 posturi contractuale de execuție (4 ocupate și 5 vacante), astfel:

- 1 post contractual de execuție de medic specialist (recuperare)
- 1/2 normă , vacant la poziția nr.1, anexa 2.12 din proiectul de stat de funcții, post nou propus a fi înființat;
- 1 post contractual de execuție de asistent social, S, gradul debutant, vacant la poziția nr.2, anexa 2.12 din proiectul de stat de funcții, post nou propus a fi înființat ;
- 1 post contractual de execuție de psiholog, S, gradul stagiar, vacant la poziția nr.3, anexa 2.12 din proiectul de stat de funcții, post nou propus a fi înființat ;
- 1 post contractual de execuție de kinetoterapeut, S, gradul principal, ocupat la poziția nr.4, anexa 2.12 din proiectul de stat de funcții, prin modificarea locului de muncă de la Centrul de Recuperare și Reabilitare Neuropsihiatrică pentru Tineri cu Handicap Beclean la serviciul nou înființat;
- 1 post contractual de execuție de logoped, S, gradul principal, ocupat la poziția nr.5, anexa 2.12 din proiectul de stat de funcții, prin modificarea locului de muncă de la Centrul de Recuperare și Reabilitare Neuropsihiatrică pentru Tineri cu Handicap Beclean la serviciul nou înființat;
- 1 post contractual de execuție de psihopedagog, S, gradul principal, ocupat la poziția nr.6, anexa 2.12 din proiectul de stat de funcții, prin modificarea locului de muncă de la Centrul de Recuperare și Reabilitare Neuropsihiatrică pentru Tineri cu Handicap Beclean la serviciul nou înființat;
- 1 post contractual de execuție de educator, S, gradul principal, ocupat la poziția nr.7, anexa 2.12 din proiectul de stat de funcții, prin modificarea locului de muncă de la Centrul de Recuperare și Reabilitare Neuropsihiatrică pentru Tineri cu Handicap Beclean la serviciul nou înființat;
- 1 post contractual de execuție de asistent medical, PL, gradul principal, vacant la poziția nr.8, anexa 2.12 din proiectul de stat de funcții, post nou propus a fi înființat ;
- 1 post contractual de execuție de asistent BFT, M, gradul debutant, vacant la poziția nr.9, anexa 2.12 din proiectul de stat de funcții, post nou propus a fi înființat ;

Capacitatea Centrului de Zi pentru Adulți Beclean este de 50 locuri din care 30 beneficiari instituționalizați în LMP -uri și 20 beneficiari din comunitate.

c). Înființarea serviciului social **Locuință Maxim Protejată nr.1 Beclean**, cod serviciu social 8790 CR-D-VII, cu sediul în oraș Beclean, cartier Podirei, Aleea 1, lot 1, jud. Bistrița-Năsăud, conform Anexei nr. 2.13 la proiectul de stat de funcții aflat în subordinea directă a directorului general adjunct (protecția copilului și a persoanelor adulte) și a directorului general adjunct (economic), structură coordonată de către coordonatorul personal de specialitate al Centrului de Îngrijire și Asistență pentru Persoane Adulte cu Dizabilități Nr.1 Beclean (Ciapad Nr.1 Beclean) cu următoarea structură (8 de posturi contactuale de execuție, ( 8 vacante), astfel:

- 2 posturi contractuale de execuție de asistent medical, PL, gradul debutant, vacante la pozițiile nr.1-2, anexa 2.13 din proiectul de stat de funcții ;

- 6 posturi contractuale de execuție de infirmieră, G, gradul debutant, vacante la pozițiile nr.3-8, anexa 2.13 din proiectul de stat de funcții ;

d). Înființarea serviciului social **Locuință Maxim Protejată nr.2 Beclean**, cod serviciu social 8790 CR-D-VII, cu sediul în oraș Beclean, cartier Podirei, Aleea 1, lot 3, jud. Bistrița-Năsăud, conform Anexei nr. 2.14 la proiectul de stat de funcții aflat în subordinea directă a directorului general adjunct (protecția copilului și a persoanelor adulte) și a directorului general adjunct (economic), structură coordonată de către coordonatorul personal de specialitate al Centrului de Îngrijire și Asistență pentru Persoane Adulte cu Dizabilități Nr.1 Beclean (Ciapad Nr.1 Beclean) cu următoarea structură (8 de posturi contactuale de execuție, ( 8 vacante), astfel:

- 2 posturi contractuale de execuție de asistent medical, PL, gradul debutant, vacante la pozițiile nr.1-2, anexa 2.13 din proiectul de stat de funcții, posturi noi propuse a fi înființate;

- 6 posturi contractuale de execuție de infirmieră, G, gradul debutant, vacante la pozițiile nr.3-8, anexa 2.13 din proiectul de stat de funcții, posturi noi propuse a fi înființate ;

e). Înființarea serviciului social **Locuință Maxim Protejată nr.3 Beclean**, cod serviciu social 8790 CR-D-VII, cu sediul în oraș Beclean, cartier Podirei, Aleea 1, lot 5, jud. Bistrița-Năsăud, conform Anexei nr. 2.15 la proiectul de stat de funcții aflat în subordinea directă a directorului general adjunct (protecția copilului și a persoanelor adulte) și a directorului general adjunct (economic), structură coordonată de către



coordonatorul personal de specialitate al Centrului de Îngrijire și Asistență pentru Persoane Adulte cu Dizabilități Nr.1 Beclean (Ciapad Nr.1 Beclean) cu următoarea structură (8 de posturi contractuale de execuție, ( 8 vacante), astfel:

- 2 posturi contractuale de execuție de asistent medical, PL, gradul debutant, vacante la pozițiile nr.1-2, anexa 2.13 din proiectul de stat de funcții, posturi noi propuse a fi înființate ;

- 6 posturi contractuale de execuție de infirmieră, G, gradul debutant, vacante la pozițiile nr.3-8, anexa 2.13 din proiectul de stat de funcții, posturi noi propuse a fi înființate ;

Pentru Locuințele Maxim Protejate, normativul de personal este 1 angajat la 1,26 beneficiari, pot fi 8 angajați/locuință protejată:

Capacitatea locuințelor maxim protejate este de 10 beneficiari/LMP.

2.2. Modificarea Anexei nr. 2.8 la Hotărârea Consiliului Județean Bistrița-Năsăud nr. 217/2023 privind aprobarea organigramei și a statului general de funcții ale Direcției Generale de Asistență Socială și Protecția Copilului Bistrița-Năsăud, cu modificările și completările ulterioare a **Centrului de Servicii de Recuperare Neuromotorie (de tip ambulatoriu) Bistrița** astfel:

a). se propune suplimentarea statului de funcții prin înființarea unui post de conducere contractual, vacant de coordonator personal de specialitate, S, gradul II la poziția nr.1, conform anexei nr.2.8 din proiectul de stat de funcții. Astfel, arătăm că postul de conducere propus a fi înființat va coordona atât personalul de specialitate al Centrului de Servicii de Recuperare Neuromotorie, serviciu social existent cât și activitatea serviciului social propus a fi înființat prin prezenta notă de fundamentare, respectiv **Locuință Maxim Protejată Viișoara**, cod serviciu social 8790 CR-D-VII, cu sediul în mun. Bistrița, localitatea Viișoara, Calea Dejului nr. 27, jud. Bistrița-Năsăud. De asemenea, potrivit standardelor de minime de calitate, locuința maxim protejată (LMP) asigură beneficiarilor servicii 24 din 24 ore, în vederea dezvoltării deprinderilor de viață independentă, serviciile de care au nevoie beneficiarii sunt acordate complementar și prin centre de zi, la sediul acestora, în spațiu liber sau, după caz, în LMP.

Activitatea din serviciul social Locuință Maxim Protejată este necesar a fi coordonată de o persoană cu responsabilitatea de coordonator, care poate fi managerul de caz sau o altă persoană, absolventă de învățământ superior, cu diplomă de licență sau echivalentă și cel puțin 1 an vechime în

domeniul serviciilor sociale. Acesta poate avea în responsabilitate una sau mai multe LP și/sau alte servicii sociale cu cazare.

Serviciile, activitățile, consilierile, de care au nevoie beneficiarii sunt acordate de specialiștii de la Centrul de Zi, la sediul acestuia, în spațiu liber sau după caz în LMP-uri, sunt recomandate de echipa de evaluare, se vor efectua conform planificării prealabile, vor fi monitorizate din punct de vedere al realizării de către coordonatorul LMP și din punct de vedere al evoluției beneficiarilor de către managerul de caz.

b) Se propune menținerea în structura serviciului social a unui număr de 5 de posturi contractuale existente, astfel:

- 1 post contractual de execuție de psiholog, S, gradul stagiar, vacant la poziția nr.2, anexa 2.8 din proiectul de stat de funcții ;

- 2 posturi contractuale de execuție de kinetoterapeut, S, gradul principal, ocupate la pozițiile nr.3-4, anexa 2.8 din proiectul de stat de funcții ;

- 1 post contractual de execuție de medic, S, specialist (recuperare), ocupat la poziția nr.5, anexa 2.8 din proiectul de stat de funcții ;

- 1 post contractual de execuție de asistent de fiziokinetoterapie, PL, ocupat la poziția nr.6, anexa 2.8 din proiectul de stat de funcții ;

Centrul de Servicii de Recuperare Neuromotorie (de tip ambulatoriu) Bistrița va avea următoarea structură (6 de posturi contractuale, din care 1 de conducere vacant și 5 de execuție, (4 ocupate și 2 vacante),

b). **Înființarea serviciului social Locuință Maxim Protejată Vișoara**, cod serviciu social 8790 CR-D-VII, cu sediul în mun. Bistrița, localitatea Vișoara, Calea Dejului nr. 27, jud. Bistrița-Năsăud, conform Anexei nr. 2.9 la proiectul de stat de funcții aflat în subordinea directă a directorului general adjunct (protecția copilului și a persoanelor adulte) și a directorului general adjunct (economic), structură coordonată de către coordonatorul personal de specialitate al Centrului de Servicii de Recuperare Neuromotorie (de tip ambulatoriu) Bistrița cu următoarea structură (8 de posturi contractuale de execuție, ( 8 vacante), astfel:

- 1 post contractual de execuție de asistent medical, PL, vacant la poziția nr.1, anexa 2.9 din proiectul de stat de funcții, post nou propuse a fi înființat ;

- 1 post contractual de execuție de asistent medical, PL, gradul debutant, vacant la poziția nr.2, anexa 2.9 din proiectul de stat de funcții, post nou propuse a fi înființat ;

- 6 posturi contractuale de execuție de infirmieră, G, gradul debutant, vacante la pozițiile nr.3-8, anexa 2.9 din proiectul de stat de funcții, posturi noi propuse a fi înființate ;

Capacitatea locuințelor maxim protejate este de 10 beneficiari/LMP.

Astfel, conform Convenției de Asociere între Județul Bistrița-Năsăud, Direcția Generală de Asistență Socială și Protecția Copilului Bistrița-Năsăud și Fundația Hope and Homes for Children România în vederea înființării unei locuințe maxim protejate pentru tinerii adulți cu handicap în Județul Bistrița-Năsăud Fundația Hope and Homes for Children România și-a asumat construirea unei locuințe maxim protejate destinate asigurării tranziției tinerilor încadrați în grad de handicap, aflați cu măsură de protecție specială, care nu mai fac obiectul sistemului de protecție al copilului.

În urma finalizării lucrărilor care au constituit obiectul convenției de colaborare, prin Hotărârea Consiliului Județean Bistrița-Năsăud nr. 194 din 23.11.2023 privind constituirea dreptului de administrare în favoarea Direcției Generale de Asistență Socială și Protecția Copilului Bistrița-Năsăud asupra imobilului " Locuință pentru tinerii adulți cu handicap" teren și construcție situat în municipiul Bistrița, localitatea Viișoara, Calea Dejului nr. 27, înscris în Cartea Funciară nr. 87833 Bistrița, proprietate publică a județului Bistrița-Năsăud, ne-a fost constituit dreptul de administrare asupra imobilului respectiv, în vederea înființării noului serviciu social și includerea acestuia în organigrama instituției, așa cum ne-am obligat prin convenția de asociere.

În fundamentarea propunerii modificării structurii organizatorice a Direcției Generale de Asistență Socială și Protecția Copilului Bistrița-Năsăud am avut în vedere:

a) asigurarea în continuare a unor servicii sociale de calitate coroborat cu prevederile art. 5 din Hotărârii Guvernului nr. 426/2020 privind aprobarea standardelor minime de cost pentru serviciile sociale, conform cărora „*Ordonatorii secundari și terțiari de credite răspund de utilizarea fondurilor publice repartizate de către ordonatorul principal de credite pentru servicii sociale, în condiții de regularitate, economicitate, eficiență, eficacitate și pentru protecția mediului, cu încadrarea în standardele de cost aprobate pentru serviciile sociale prestate*”.

b) valorile și principiile generale ale sistemului de asistență socială;

c) rolul și funcțiile Direcției, atribuțiile principale, așa cum sunt prevăzute în actele normative;

d) relațiile funcționale, competențele și atribuțiile compartimentelor/unităților de asistență socială;

e) gradul de adaptabilitate a structurii organizatorice la modificările intervenite;

f) armonizarea structurii organizatorice în concordanță cu misiunea și scopul entității, astfel încât să sprijine procesul decizional prin stabilirea adecvată a responsabilităților, în vederea realizării în condiții de eficiență, eficacitate și economicitate a obiectivelor stabilite;

g) respectarea reglementărilor legale în vigoare cu privire la dezvoltarea carierei funcționarilor publici și personalului contractual prin asigurarea accesului angajaților la promovare în grade profesionale și funcții;

h) gestionarea eficientă a resurselor financiare limitate și a reducerii cheltuielilor de personal, care în prezent presupun costuri ridicate, cât și îmbunătățirea și eficientizarea funcționalității activității instituției, în sensul dezvoltării, reducerii și/sau desființării unor servicii;

i) creșterea calității actului administrativ îmbunătățirea modalităților de prestare a serviciilor;

j) utilizarea resurselor de care dispune la capacitate maximă și în condiții de eficiență.

Structura posturilor din cadrul Direcției se menține în continuare pe cele două categorii de funcții:

- funcții publice – pentru activitățile desfășurate în cadrul compartimentelor funcționale din aparatul propriu care implică exercitarea prerogativelor de putere publică prevăzute de Ordonanța de Urgență nr. 57/2019, privind Codul Administrativ, cu modificările și completările ulterioare;

- funcții contractuale – pentru activitățile desfășurate în cadrul compartimentelor funcționale din aparatul propriu și din centrele de servicii specializate care implică relații contractuale individuale de muncă prevăzute de Legea nr. 53/2003 (republicată) Codul Muncii, cu modificările și completările ulterioare și Legea nr. 153/2017 Lege-cadru privind salarizarea personalului plătit din fonduri publice cu modificările și completările ulterioare.

Nomenclatorul funcțiilor necesare desfășurării activităților instituției, precum și ierarhia funcțiilor sunt cele prevăzute în Legea nr. 153/2017 Lege-cadru privind salarizarea personalului plătit din fonduri publice în:

- anexa nr. II, cap. I, pct. 2, lit a, a.4;
- anexa nr. II, cap. I, pct.3;
- anexa nr. VIII, cap. I, lit. A, pct. III;
- anexa nr. VIII, cap. II, lit. A, pct. IV, lit. a și lit. b;

- anexa nr. VIII, cap. II, lit. B, pct. I, lit. b;
- anexa nr. VIII, cap. II, lit. C, lit. b.

Comparativ cu structura organizatorică a Direcției Generale de Asistență Socială și Protecția Copilului Bistrița-Năsăud, aprobată prin Hotărârea Consiliului Județean Bistrița-Năsăud nr. 217/2023 privind aprobarea organigramei și a statului general de funcții ale Direcției Generale de Asistență Socială și Protecția Copilului Bistrița-Năsăud, cu modificările și completările ulterioare, propunem suplimentarea organigramei cu un număr de 42 de posturi contractuale, față de cele existente (599 posturi aprobate), astfel:

Nr. total posturi / Direcție: 641 din care:

c) **aparatur propriu**: total posturi 145, din care

- funcții publice: 78, din care 9 posturi de conducere și 69 posturi de execuție;
- funcții contractuale: 67 (9 aparat propriu + 58 compartimentele administrativ și salarizare contabilitate), din care 0 posturi de conducere și 67 posturi de execuție;

d) **unități subordonate**: 496 posturi, din care 7 posturi de conducere și 489 posturi de execuție.

Modificările care au avut loc ca urmare a promovării în grad sau treaptă profesională superioară celei deținute, în cazul angajărilor pentru ocuparea unor posturi/funcții sau vacantarea unor posturi sunt evidențiate în statele de funcții cuprinse în anexele nr. 2.1- nr.2.23, atașate la prezenta notă de fundamentare.

Director general adjunct economic  
Alboi-Sandru Elena

Director general adjunct  
protecția copilului și a persoanelor adulte  
Halasu Maria-Alina

Șef serviciu  
Nușfelean Ionuț-Ciprian